# Impossivel á Grã-Bretanha Aceitar as Suggestões de Hitler-Declara Chamberlain


# Diario Carioca

HORACIO DE CARVALHO JUNIOR
Director-Presidente

Fundador: J. E. DE MACEDO SOARES

J. B. MARTINS GUIMARAES
Director-Thesoureiro

Anno XII — Numero 3.481 || || Rio de Janeiro, Sexta-feira, 13 de Outubro de 1939 || || Praça Tiradentes n.° 77


## Os Direitos da Allemanha Serão Respeitados

### "CABE A' ALLEMANHA ESCOLHER"

**Um historico dos acontecimentos — Os inglezes sabem que nada têm a ganhar, mas não lutam por vantagens materiaes**

LONDRES, 12 (U. P. — Agencia Norte Americana) — E' o seguinte o texto do discurso pronunciado hoje na Camara dos Communs, pelo sr. Neville Chamberlain:

"Na semana passada, ao referir-me á declaração formulada com relação á conclusão do pacto russo-germanico, observei que a mesma encerrava uma insinuação de que provavelmente ser-nos-iam feitas propostas de paz. Manifestei então, que se assim fosse, examinariamos taes propostas em conjunto com os Dominios e com a Republica Franceza, á luz de certas considerações relevantes. Desde então o chanceller allemão pronunciou um discurso e foram levadas a termo as consultas a que acima me referi.

Antes de que informe a Camara, sobre a resultado a que chegamos, depois de termos examinado os dizeres do discurso do chanceller allemão, cumpre-me pedir aos membros desta casa que, por alguns momentos, passem em revista o panorama sobre o qual se projectam as propostas do mesmo.

### Um historico das negociações anglo-allemãs

"Em fins de agosto, o governo de Sua Majestade, encontrava-se activamente empenhado numa troca de correspondencia com o governo allemão, toda ella relacionada com o problema da Polonia. Era evidente que a situação era perigosa, mas, acreditavamos sinceramente na possibilidade de ainda chegarmos a uma solução pacifica, se não fossem deliberdamente acirrados os animos. Nutriamos tambem a convicação de que o governo allemão, poderia, se assim o quizesse, exercer certa influencia sobre os seus amigos de Dantzig, de fórma tal, que a tensão então reinante poderia ter sido alliviada, criando-se um ambiente favoravel á realização de negociações pacificas.

Cabe recordar que, no decurso desta correspondencia o chanceller allemão, expressou o desejo de que melhorassem as relações entre os nossos dois paizes, logo que ficasse solucionada a questão poloneza, ao que respondeu o governo de Sua Majestade, que compartilhava desse mesmo desejo, mas, que tudo dependenria do methodo que fosse utilizado para resolver a questão pendente com o governo da Polonia.

Foi, entretanto, depois deste acto insolito de aggressão, que custou tantas vidas polonezas e allemãs, sacrificadas ao apêgo do chanceller allemão á lei da força, que elle nos apresentou as suas propostas. Já fizemos ver que uma solução pela força, nos levaria inevitavelmente ao cumprimento das nossas obrigações para com a Polonia e, antes disso, já haviamos solicitado ao chanceller allemão que entrasse em negociações directas com o governo polonez, para as quaes este governo já havia dado o seu inteiro consentimento.

### Inuteis os estorços pela paz

"Como o mundo inteiro sabe, estes esforços da parte do governo de Sua Majestade para evitar a guerra e o emprego da força, foram vãos. Ainda no mez de agosto, o presidente ods Estados Unidos endereçou um appello ao chanceller allemão para que resolvesse as suas divergencias com a Polonia por meio pacificos afim de evitar a guerra na Europa.

Mais ou menos na mesma época, o rei da Belgica, a rainha da Hollanda, Sua Santidade o Papa Pio XII e o sr. Benito Mussolini, offereceram os seus bons officios. Tudo isto, porém, resultou egualmente em vão.

Resulta evidente, portanto, que o sr. Hitler estava decidido a guerrear a Polonia, e que, por maiores que tenham sido a sua sinceridade e o seu desejo de chegar a um entendimento com a Grã-Bretanha, ambos não eram sufficientemente fortes, para induzil-o a adiar o ataque contra o seu vizinho.

No dia 1º de setembro, o chanceller allemão violou a fronteira poloneza e invadiu o paiz, destruindo pela força das armas, a resistencia e o exercito da Polonia.

Como tem sido comprovado por observadores neutros, as cidades e povoações polonezas foram bombardeadas e canhoneadas até ficarem convertidas em ruinas e os civis foram assassinados em massa, em contravenção a todos os compromissos de que agora fala,

(Conclue na 4.ª pagina)

# Berlim Pessimista Em Face do Discurso de Chamberlaim

*Proximo ás linhas inimigas, um sub-official francez, encarregado do correio, procede á distribuição da correspondencia*

(Photo da Telefrance, de Paris, especial para o DIARIO CARIOCA)

## Chamberlain Falou Com Grande Energia

**CONSULTADOS OS GOVERNOS DA FRANÇA E DA POLONIA — O AMBIENTE HONTEM NA CAMARA DOS COMMUNS**

**Prevista nova consulta de Hitler á Russia — Provavel intensificação da luta no Occidente**

LONDRES, 12 (United Press) (Agencia Norte-Americana) — O primeiro ministro, sr. Neville Chamberlain, declarou hoje na Camara dos Communs que a Inglaterra não poderia acceitar nenhuma offeria de paz que formulasse a Allemanha a não ser acompanhada de garantias positivas, que consistiriam na terminação das aggressões e em seguranças mais solidas de que as meras promessas do actual governo allemão serão cumpridas integral e lealmente.

Segundo os primeiros despachos recebidos de Berlim, sobre a impressão causada pelas palavras do sr. Chamberlain nos circulos governamentaes do Reich não se aceitam as condições enumeradas nas declarações prestadas hoje na Camara dos Communs, pelo que, parece inevitavel que a guerra continuará.

A expectativa que havia provocado as annunciadas declarações do chefe do gabinete inglez, e que foram adiadas de um dia — de hontem para hoje — foi grandemente intensificada e traduziu-se na enorme assistencia que, desde cedo, compareceu ás dependencias daquelle recinto e que acompanhou com accentuado interesse o desenvolvimento das asseverações do sr. Chamberlain, exteriorizando as suas manifestações approvatorias, nos paragraphos mais destacados da exposição.

A inusitada energia com que o primeiro ministro criticou os methodos do chanceller Hitler surpreendeu a Camara, do mesmo modo que os seus gestos e o tom de sua voz, que se afastaram de suas conhecidas caracteristicas.

Em vez da sua posição habitual, descansando um dos cotovellos na tribuna, o orador susteve-se em pé, com a cabeça bem levantada. Sua voz era firme e energica, contrastando com o tom baixo que emprega commummente e que dá a sensação de que está falando com um interlocutor e não para a Camara e o publico.

(Conclue na 4.ª pagina)

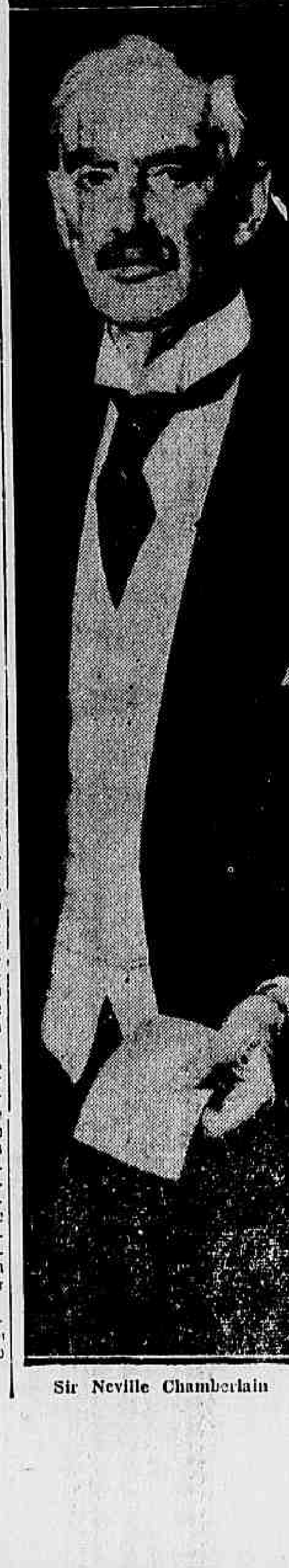

Sir Neville Chamberlain

## A Finlandia Prepara-se Para Repelir o Invasor

**NA CAPITAL E NO INTERIOR, O POVO ESTÁ DECIDIDO A LUTAR NÃO SE MOSTRANDO ATEMORIZADO COM O PODER DOS ADVERSRIOS**

**Os Estados Unidos e os paizes scandinavos fizeram um appello a Moscou para que as tropas vermelhas não viollem o territorio Finlandez**

HELSINGFORS, 12 (United Press, Agencia Norte Americana) — Da noite para o dia a Finlandia se viu envolta em intensos preparativos bellicos, juntamente com a retirada de milhares de cidadãos da antiga cidade de Helsingfors, como tambem de Viborg e de outros pontos da costa do golfo da Finlandia, diante da ameaça de uma possivel guerra, para defender a integridade do seu territorio no caso da Russia tentar fazer pressão por meio de suas forças, de suas armas, afim de obter concessões que afastem a soberania de sua vizinha no Baltico.

Nada se sabe sobre as conversações que se iniciaram hoje em Moscou entre os representantes da Finlandia, sr. Juho Paasiviki, e o commissario das Relações Exteriores dos Soviets, sr. Viacheslav Molotoff, nem tão pouco se conhecem quaes sejam as exigencias russas.

A noticia divulgada pelo governo finlandez de que não está disposto a ceder conforme o fizeram a Esthonia, a Lethonia e a Lithuania, serviu para exaltar o fervor patriotico dos finlandezes que se preparam para defender, palmo a palmo, a sua integridade territorial, sem ter em conta o poderio de seus adversarios.

O enthusiasmo e a decisão do povo finlandez faz recordar a actividade desenvolvida

(Continua na 3.ª pagina)

## O Sr. Franklin Roosevelt Dirige Um Appello á Nação

**"A nação é neutra na guerra actual, mas não pode ser indifferente ao soffrimento dos povos destroçados" — diz o presidente americano**

WASHINGTON, 12 (U. P., Agencia Norte-Americana) — O presidente Franklin Delano Roosevelt fez um appello á nação por intermedio da Secretaria de Estado, manifestando que se a guerra continuar "o soffrimento humano será cada vez mais aterrador".

Em vista disso pede que se leve a cabo uma completa coordenação entre as agencias de soccorro voluntario para que dêm toda ajuda humanitaria possivel aos que soffrem na guerra, "particularmente ás crianças e ás mulheres indefesas". Accrescenta que "a nação é neutra na guerra actual, mas que não póde ser indifferente ao soffrimento dos povos destroçados".

## A Italia Confia na Pacificação

**O EMBAIXADOR BASTIANINI ESTA AUTORIZADO A LEVAR A LONDRES O PONTO DE VISTA DO GOVERNO DE ROMA SOBRE A SITUAÇÃO**

ROMA, 12 (U. P., agencia norte-americana) — O discurso pronunciado na Camara dos Communs pelo premier britannico, sr. Chamberlain, é considerado nesta capital como favoravel ás aspirações de paz. Se bem que em todos os circulos, principalmente os politicos, seja esse discurso considerado muito firme, adivinha-se de certo modo que o sr. Chamberlain deixou aberta franca passagem para negociações de paz, ao dizer que a Inglaterra desejava "actos positivos e garantias effectivas de que a Allemanha tem intenções de cumprir o que promette".

Essa phrase, bem como o tom geral do discurso, são aqui interpretados como não recusando de todo as suggestões pacifistas do sr. Hitler. Mesmo assim, diz-se que o tom do discurso é mais moderado ainda do que seria de esperar.

Até ás ultimas horas de hoje não havia apparecido commentario official algum, todavia, nas espheras geralmente bem informadas notava-se que a reacção italiana era favoravel ao discurso. A estação radio de Roma, por exemplo, ao commental-o, destacou que não repellia definitivamente a possibilidade de um apaziguamento europeu, mencionado pelo Fuehrer quando pronunciou seu ultimo discurso. Fez tambem notar que o ponto de vista italiano continúa sendo o mesmo manifestado no dia primeiro de setembro, quando foi decidida a neutralidade virtual da Italia.

As informações britannicas, segundo as quaes o embaixador Bastianini poderia ser portador de um plano, ou pelo menos de suggestões italianas, no sentido de ser reunida uma conferencia internacional, ao partir para occupar seu novo posto em Londres, foram desautorizadas pelos circulos responsaveis, que insistiram pela declaração official formulada a semana passada, segundo a qual a Italia não se propõe tomar qualquer iniciativa de paz.

O "Giornale d'Italia" publicou uma edição especial com um extenso resumo do discurso

(Conclue na 4.ª pagina)

# No Tribunal de Segurança Nacional

## Accusado o capitão de mar e guerra Fernando Cockrane — Diversas absolvições

Sob a presidencia do juiz dr. Pereira Braga, tendo como procurador adjuncto o dr. Clovis Kruel de Moraes, reuniu-se hontem, em sessão, o Tribunal de Segurança, funccionando na defesa o advogado Victor Nunes. Foi julgado o processo n° 598, em que é accusado o capitão de mar e guerra Fernando Cockrane.

O juiz julgou insubsistente a denuncia, por já ter sido o accusado condemnado em outro processo, pelo mesmo crime.

**FORAM ABSOLVIDOS**

Em seguida ao julgamento do processo acima referido, foi julgado o de numero 784, do Districto Federal, que foi presidido pelo juiz commandante Lemos Bastos, estando na Procuradoria adjuncta o dr. Ademaro Lobato e na defesa os advogados Evandro Lins e Jamil Feres. Os accusados deste processo o 2° tenente da Armada Paulo de Sá Motta e o ex-tenente Edson de Alencar Cabral, denunciados como incursos no artigo 3°, inciso 24, do decreto-lei 431, que se refere a injuria aos poderes publicos, foram absolvidos, tendo o juiz recorrido da sentença ao Tribunal Pleno.

**ACCUSADOS DE AGIOTAGEM**

Na secretaria do Tribunal de Segurança Nacional deu entrada um inquerito policial procedente de São Paulo, instaurado contra Renato Alvim Maldonado e seu filho Renato Maldonado Filho, directores da casa bancaria "Zeladora Predial" e accusados de agiotagem. O inquerito recebeu o numero 839, no processo. O ministro Barros Barreto deu immediato despacho ao mesmo entregando-o ao coronel Costa Netto, sendo designado como procurador-adjuncto o dr. Gilberto Goulart de Andrade.

### A escola do Estado Maior do Exercito e as obras da Baixada Fluminense

O coronel Renato B. Nunes, commandante da Escola do Estado Maior do Exercito, dirigiu ao general Mendonça Lima, ministro da Viação, o seguinte telegramma:

"Em nome Escola Estado Maior e meu proprio, congratulo-me vossa excia. pelo andamento dos trabalhos de saneamento baixada Fluminense. A obra já realizada representa os esforços e a competencia do dr. Hildebrando de Góes e de seus auxiliares e traduz o immenso beneficio ao Estado do Rio, conforme acaba de verificar a turma de officiaes alumnos desta Escola em excursão pelas zonas de Sepetiba e Itaguy, gentilmente proporcionada pela referida Directoria".

### O dia de hontem no Ministerio da Agricultura

Pelo ministro Fernando Costa foram hontem recebidos as seguintes pessoas: ministro Barros Barreto; dr. Arthur de Carvalho; dr. Arthur Torres Filho; dr. José de Oliveira Marques, director do D. T. C.; dr. Belizario Tavora, director da D. I. P. O. A.; dr. Mario de Oliveira, director geral do D. N. P. A.; dr. Mario Telles da Silva, director do D. F. P. A.; dr. João Claudio de Lima, director da D. D. E. A.; dr. Argemiro de Oliveira, director do I. B. A.; dr. Francisco de Assis Iglesias, director do S. F.; dr. Ascanio de Faria, director da Divisão de Caça e Pesca.

### O que o Thesouro pagará hoje

Na Pagadoria do Thesouro Nacional serão pagas, hoje, as seguintes folhas tabelladas no 12.° dia: — Montepio Civil da Marinha, de A a Z e Diversas Pensões da Marinha, de A a Z.

### NA PREFEITURA

Estiveram hontem no gabinete do prefeito: ministro da Bolivia, directores da Associação Commercial, dra. Nair Lobo, Italo Corrêa da Costa, Flavio da Silveira, Guido Dvorgno e Carlos Drummond Francklin.

— Esteve, hontem, no gabinete do prefeito, o sr. Samuel Sung Young, ministro plenipotenciario da China, onde foi agradecer as felicitações enviadas por s. excia. por occasião da passagem de mais um anniversario da Republica Chineza.

— Foram contratados, para a XII Feira Internacional de Amostras: bombeiro, Augusto Wineney; ajudante de bombeiro, Belmiro de Oliveira; carpinteiros: Francisco Coelho e Alfredo Trindade; electricistas: Manoel Barretto, Roberto Braigaitza, Eduardo Deocleciano Fonseca, José Gomes da Silva, Hugo Gonçalves Brito, Augusto Norberto Vieira e Beethoven de Lima Barros; ajudantes de electricistas: Geraldo Perret Monteiro, Orlando Pinto da Silva, Mario Vianna de Mello, Leandro Corrêa da Silva, Alvaro de Freitas, Lino Campos Moura e Manoel Gonçalves; pedreiro, Aride Vicente; ajudante de pedreiro, André Pinheiro; pintor, Oswaldo Corrêa da Silva; trabalhadores: Marcial Gonçalves Rodrigues, José Portella, José Bezerra, Luiz Vianna, Alcidea Gonçalves, Francisco Antonio, José Dias de Oliveira, Severino da Silva e Francisco Theodoro Mendes.

### Sociedade Brasileira de Neurologia, Psychiatria e Medicina Legal

Realiza-se na segunda-feira proxima dia 16, ás 10 horas da manhã a sessão ordinaria de outubro da Soc. B. de Neurol Psyc. e Med. Legal. A primeira parte da sessão será dedicada ao estudo do grande psychiatra suisso Emilio Bleuler, recentemente fallecido, devendo falar os drs. Adaucto Botelho Odilon Galoti e Bandeira de Mello.

# Um Programma de Radio Para os Estudantes Secundarios

## A EMISSORA DO MINISTERIO DA EDUCAÇÃO IRRADIARÁ UM JORNAL FALADO E MUSICADO PARA OS JOVENS DO BRASIL

Na estação de radio do Ministerio da Educação teve lugar, hontem, ás 12 horas, a inauguração de um novo programma dedicado exclusivamente aos estudantes do curso secundario.

O ministro Gustavo Capanema assistiu á cerimonia e occupou o microphone por alguns minutos, dizendo do seu enthusiasmo pela radio diffusão a serviço da educação da juventude patricia.

Teve inicio, então, o novo programma que será irradiado as segundas, quartas e sextas-feiras, das 12 ás 13 horas, todo elle composto de assumptos ligados aos estudantes secundarios.

É a seguinte a orientação geral dos programmas:

Calendario civico: a) pequenas biographias dos grandes vultos da Historia, das Sciencias, das Artes e das Letras do Brasil, da America e do Universo; b) adaptação radiophonica de peças theatraes e esquetes revivendo e exaltando a acção desses personagens. Organização de torneios entre os differentes collegios e instituições de premios; c) divulgação e commentario de actos do governo que beneficiam e interessam á juventude de escolar.

Parte litteraria: a) concurso de trabalhos litterarios entre gymnasianos de todo o Brasil, com divulgação dos resultados; b) divulgação de trechos de obras de grandes escriptores nacionaes e estrangeiros; c) leitura e commentario de obras poeticas; Syntheses de novelas celebres; d) pequenos extractos de livros e revistas educativas modernos; e) viagens imaginarias de jovens escoteiros através do Brasil, em aventuras que focalizem as maravilhas da natureza, belleza de nossa flora e fauna, accidentes geographicos, usos e costumes. Viagens maritimas, ianosphericas e estratosphericas; f) jornal falado sobre os acontecimentos de interesse para a classe estudantil.

Parte esportiva: a) reportagem sobre as actividades esportivas nos collegios; b) irradiação dos torneios inter-collegiaes; c) palestras sobre hygiene, educação physica e bons costumes em geral.

Parte musical: a) resumos biographicos da vida dos grandes musicos; b) commentarios sobre as suas obras; c) descripção sucinta do enredo de operas, operetas, poemas symphonicos; d) palestras sobre historia da musica; e) irradiação de partituras celebres por orchestras simphonicas e de concerto, musica folklorica sulamericana e universal, seguida de commentario a respeito de suas origens e fontes de inspiração; f) canto coral por alumnos dos collegios; g) concurso de conjuntos coraes; h) theatrinho musicado. sa que pertenceram ao Boms-

# As Commemorações do "Dia do Mar"

## O desfile em frente ás estatuas de Barroso e Tamandaré — O presidente Getulio Vargas recebe em audiencia a directoria da Liga Naval

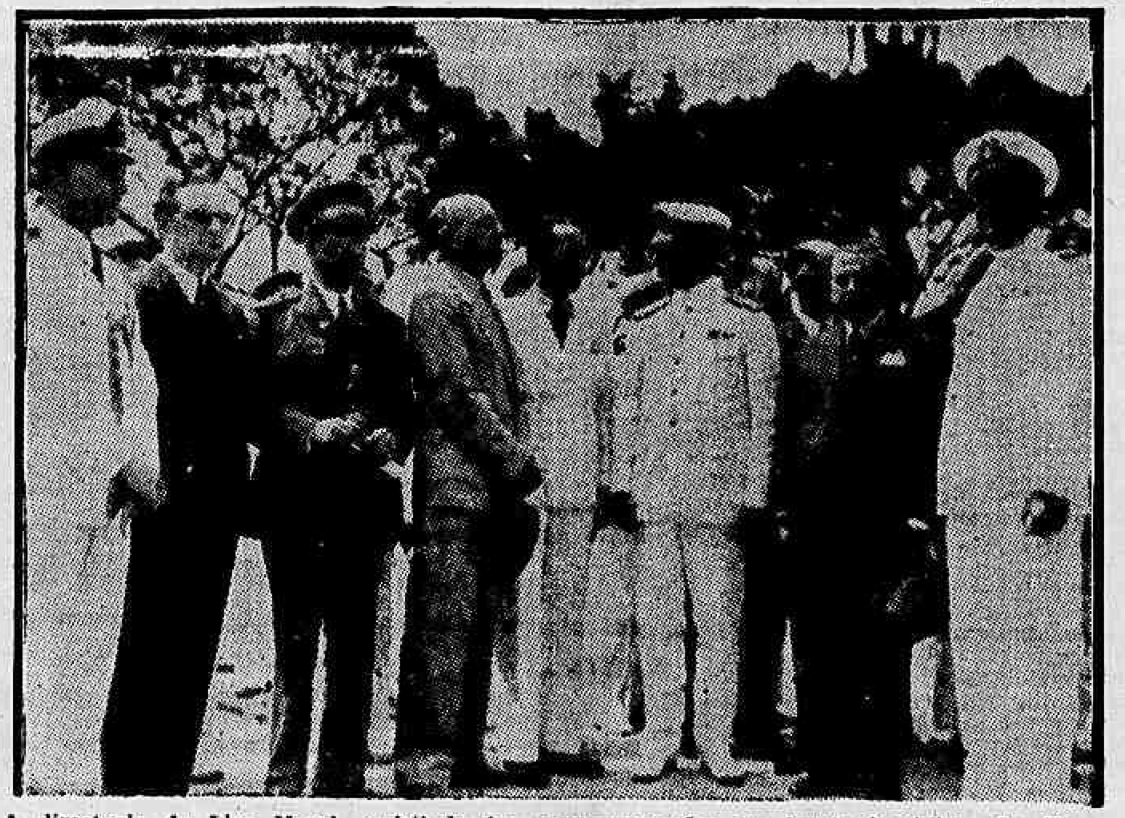

A directoria da Liga Naval assistindo ás commemorações em frente á estatua de Tamandaré

Tiveram grande brilhantismo as commemorações do "Dia do Mar".

Em frente ás estatuas de Tamandaré e de Barroso foram prestadas as mais significativas homenagens á memoria desses dois grandes vultos da Historia do Brasil.

A Liga Naval Brasileira, a prestigiosa instituição presidida pelo commandante Magalhães de Almeida, promoveu essa cerimonia, prestando, desse modo, relevante serviço, de patriotismo e de dedicação ao nosso paiz.

A's 10 horas, com a presença da delegação de todos os vasos de guerra da nossa Marinha e dos grandes serviços da Marinha Mercante, teve inicio a cerimonia, em frente á estatua de Tamandaré.

O sr. Bastos Tigre proferiu eloquente discurso sobre o "Dia do Mar". Agradecendo, se fez ouvir o commandante Magalhães de Almeida.

Por ultimo, os marinheiros, fuzileiros e os soldados da Policia Militar desfilaram, em continencia a Tamandaré.

**NA ESTATUA DE BARROSO**

A's 11 horas, em frente á estatua de Barroso, repetiu-se a mesma cerimonia. Em nome da Liga Naval, os commandantes Magalhães de Almeida, Octacilio Cunha, Nelson Guilhobel e o sr. Carlvaldo de Lima depositaram, no pedestal dos monumentos, uma corôa de flores.

Por fim, houve o desfile. O presidente Getulio Vargas, todos os ministros de Estado e demais autoridades, se fizeram representar nessas cerimonias.

**NO PALACIO DO CATTETE**

A's 16 horas, o presidente Getulio Vargas recebeu, no palacio do Cattete, a directoria da Liga Naval, composta dos commandantes Magalhães de Almeida, Octacilio Cunha, Nelson Guilhobel e do sr. Carlvaldo Lima e José Carlos Burle.

O chefe do governo palestrou, durante algum tempo, com os presentes, interessando-se por todas as commemorações do "Dia do Mar".

O commandante Magalhães de Almeida teve opportunidade de fazer nessa occasião uma ligeira exposição sobre as finalidades da Liga Naval.

### A formatura de 15 de novembro

**COMMANDARA' A TROPA O GENERAL MASCARENHAS DE MORAES — TOMARÃO PARTE FORÇAS DE TERRA E MAR**

Para as proximas commemorações do 50.° anniversario da proclamação da Republica, uma das cerimonias mais importantes será sem duvida alguma a grande Parada Militar na qual tomarão parte as nossas forças de terra e mar. Hontem, o general Silva Junior, commandante da 1.ª Região Militar a quem está affecta as providencias para essa cerimonia, declarou que a formatura de 15 de novembro não desmerecerá em nada a impressão deixada pela de 7 de setembro ultimo, por isso que renovava aos commandantes de corpos o seu maior interesse a respeito para maior brilhantismo da mesma formatura.

O commando em chefe da Parada, será confiado ao general Mascarenhas de Moraes, commandante da Artilharia Divisionaria, que terá sob sua direcção a seguinte tropa: Estado Maior, cinco officiaes, inclusive o ajudante de ordens, escolta, tropa representação da Marinha de Guerra, Escola Naval, Collegio Militar, Escola Militar; 1.° R. I. 2.° R. I.; dois batalhões de cada um; Batalhão Escola; 1.° B. C.; um batalhão da Policia Militar; 2.° R. A. M.; Grupo Escola; 1.° G. A. D.; Bateria Anti-Aerea do D. P. C.; R. A. M.; uma ala do Regimento de Dragões da Independencia; uma ala do Regimento de Cavallaria da Policia Militar e 1.° Grupo de Obuzes dará as salvas regulamentares, não desfilando.

### Para a construcção do novo edificio para séde do D. N. da Producção Animal

O ministro Fernando Costa recebeu hontem, em despacho, os srs. Mario de Oliveira, director geral do D. N. P. A.; Argemiro de Oliveira, João Claudio de Lima, Belizario Tavora, directores desse Departamento e o sr. Angelo Murgell, engenheiro architecto do Ministerio da Agricultura, com os quaes examinou projectos e plantas relativos aos novos edificios do alludido Departamento á serem construidos na area que pertenceu ao Jardim Zoologico.

### Um actuario do Ministerio do Trabalho posto á disposição do Estado do Rio Grande do Sul

Ao interventor Federal no Estado do Rio Grande do Sul, o ministro do Trabalho, sr. Waldemar Falcão, communicou que o presidente da Republica, attendendo á solicitação daquella Interventoria, autorizou fosse posto á disposição do Instituto de Previdencia daquelle Estado, sem prejuizo dos respectivos vencimentos, o actuario do Ministerio do Trabalho, sr. Abrahão Izecksohn.

# Homenageada a Nadadora Maria Lenk

## A CERIMONIA REALIZADA, HONTEM, NA ESCOLA DE EDUCAÇÃO PHYSICA

Pelo seu brilhante feito ultrapassando o record mundial de 400 metros de natação no estilo "á 1ª. brasse", por occasião da competição nautica realizada na piscina do C. R. Botafogo, a nadadora patricia Maria Lenk recebeu hontem pela manhã no intervallo de aula pratica no estadio do Fluminense uma homenagem dos professores e alumnos da Escola Nacional de Educação Physica e Desportos.

Maria Lenk foi recebida sob prolongada salva de palmas pela Escola que se achava em rigorosa formatura. Falou, nessa occasião, o major Ignacio Rollim, director da Escola, que enalteceu os meritos da homenageada dizendo que, além do mais, a victoria alcançada por Maria Lenk constituia motivo de orgulho para a Escola Nacional de Educação Physica em cujo corpo docente era figura exemplar.

A nadadora foi então entregue uma linda corbeille de flores naturaes, agradecendo Maria Lenk, profundamente emocionada e declarando que a victoria fôra da nossa patria e por isso pedia um vibrante "Viva o Brasil!" no que foi attendida calorosamente por todos, numa expressiva demonstração de patriotismo.

A seguir foi entoado o Hymno Nacional pela Banda de Musica da Policia Municipal desfilando os alumnos em continencia ao Pavilhão Nacional empunhado pelo professor Oswaldo Gonçalves.

### Ecos da visita da delegação militar argentina ao Brasil

**O GENERAL GUILHERME MOHR FELICITOU O NOSSO EXERCITO**

O ministro da Guerra manda publicar o seguinte: Na conformidade do desejo expresso por s. excia. o general Guilherme Mohr, inspector geral do Exercito Argentino, mandai publicar em Boletim do Exercito, para que conste dos respectivos assentamentos, o conceito que externou acerca dos officiaes brasileiros postos á sua disposição durante o tempo em que permaneceu no nosso paiz.

Declarou s. excia. que se sentiu honrado por tel-o como companheiros de todos os dias, apontando-os como modelos pela cultura, pela educação e pelo cavalheirismo e concluiu felicitando o Exercito brasileiro por possuir um grupo tão homogenio e notavel de officiaes.

Referindo-se particularmente ao general Newton Cavalcanti disse s. excia. do profundo pezar que o invadia por privar se do seu convivio que lhe demonstrou, desde o primeiro momento, a grande cultura e superior intelligencia que o caracterizam.

Os officiaes a que se referiu s. excia. foram os seguintes: — general Newton de Andrade Cavalcanti, coronel Onofre Muniz Gomes de Lima, tenente coronel Ignacio José Verissimo, major Jaire Juhr de Albuquerque Lima, capitães Orlando Eduardo da Silva, Pedro Geraldo de Almeida, Ibsen Lopes de Castro, Orlando Moreira Torres, Juracy Montenegro de Magalhães, Duilio Nonato Storino e José Maria de Moraes Barros, primeiros tenentes Roberto de Pessoa e Antonio Baptista Neiva de Figueiredo e segundo tenente de adm. Octavio de Araujo Bastos.

### O ministro do Trabalho fez-se representar

O ministro do Trabalho, sr. Waldemar Falcão, fez-se representar pelo seu official de Gabinete sr. Lauro Portella, na missa que a União Beneficente dos Motoristas Brasileiros mandou celebrar, hontem, na Egreja da Candelaria, em acção de graças pela saude do casal Amaral Peixoto e em signal de regosijo pelo regresso da sra. Darcy Vargas.

### PAGAMENTOS NA PREFEITURA

**PARA HOJE, DIA 13 DE OUTUBRO DE 1939**

NA 1.ª SECÇÃO: das 11.15 ás 14.30 horas — 12.° dia util — Livro n. 76 — Guichet n. 1; Livro n. 77 — Guichet n. 2; Livro n. 78 — Guichet n. 3; Livro n. 79 — Guichet n. 4; Livro n. 80 — Guichet n. 5; Livro n. 81 — Guichet n. 6; Livro n. 82 — Guichet n. 7.

Folha de gratificação do mez de setembro: Directoria do Patrimonio e Cadastro — Livro n. 16 — Off.° 2762 — Departamento do Imposto de Licença — Diversos Livros — Off.° 2761 — Commissão Fiscalizadora dos Adjudicados do R. I. e D. I. L. — Officio n. 2759.

Processo 14.941 — Antonio Gonçalves de Mattos Junior.

Atrazados: Serão attendidos os que deixaram de receber, referentes aos livros já annunciados.

NA 2.ª SECÇÃO: das 11.15 ás 14.30 horas — 12.° dia util — Livro n. 237 — No local; Livro n. 238 — No local; Livro n. 302 — Guichet n. 2; Livro n. 303 — Guichet n. 3; Livro n. 384 — Guichet n. 4; Livro n. 5 — Guichet n. 5; Livro n. 306 — Guichet n. 6; Livro n. 307 — Guichet n. 7; Livro n. 308 — Guichet n. 8.

Atrazados: Livros — 201 a 215 — Guichet n. 10; Livros — 216 a 235 — Guichet n. 11.

# Resolvendo o Problema da Habitação Popular

## As importantes medidas tomadas pelo Congresso Pan-Americano que se reuniu em Buenos Aires — Casas individuaes e collectivas — O exito da representação brasileira

Acaba de ser encerrado o 1.° Congresso Pan-Americano da Vivenda Popular, que reuniu, em Buenos Aires, cerca de duzentos representantes dos diversos paizes da America, entre delegados governamentaes e representantes de instituições technicas e scientificas, interessadas na solução do problema da habitação para o proletariado.

A delegação brasileira ao referido Congresso esteve constituida dos engenheiros Paulo Accioly de Sá, director interino do Instituto Nacional de Technologia, Plinio Cantanhede, presidente do Instituto de Aposentadoria e Pensões dos Industriarios, e Rubens Porto, technico do Ministerio do Trabalho.

Foi a nossa delegação distinguida com postos do maior destaque na direcção do Congresso, cabendo a vice-presidencia do mesmo ao sr. Paulo Accioly de Sá, presidente da delegação brasileira.

Num ambiente de franca cordialidade continental, desenvolveram-se os trabalhos do Congresso, tendo sido o problema da casa popular abordado em seus multiplos aspectos. As diversas commissões especializadas votaram uma série de recommendações de ordem geral, cuja applicação a cada paiz será feita de accordo com as condições peculiares a cada um.

No que toca ao aspecto social, que no correr da discussão foi objecto de longos debates, o Congresso recommendou, como solução do problema, a construcção de casas individuaes, cuja propriedade possa ser adquirida pelos trabalhadores, e que ficará constituindo um bem de familia ou patrimonio da familia.

A recommendação votada sobre a necessidade de ser fixado um salario minimo familiar para operarios e empregados, de fórma a possibilitar-lhes a acquisição de casas, representa uma medida que, de certa fórma, já está incorporada á legislação brasileira sobre o salario minimo. O Congresso admittiu ainda a construcção de casas collectivas, quando as condições financeiras, economicas e de localização aconselharem a edificação de nucleos collectivos de habitações.

O aspecto economico e financeiro, sem duvida dos mais importantes para a solução racional do problema, foi amplamente discutido e as conclusões geraes votadas representam um conjunto de normas entre as quaes devem ser salientadas as seguintes: a) que o aspecto financeiro deve ser encarado por meio de uma acção combinada do Estado com o capital privado; b) que as grandes empresas devem contribuir com a construcção de casas para os seus empregados, facilitando-lhes a acquisição das mesmas; c) que as instituições incumbidas do financiamento, ou construcção de casas, façam a acquisição de grandes áreas com reservas para o futuro e tambem para que se beneficiem da valorização que levam a essas areas.

Os aspectos technicos foram ventilados nas Commissões de urbanismo, de architectura e construcção e de hygiene, cujas conclusões se resumem em um conjunto de recommendações, visando dar á construcção da vivenda popular uma solução racional e socialmente justa.

As recommendações votadas no sentido de uma legislação do Estado, visando a eliminação dos locaes insalubres de moradia dentro do raio urbano das cidades; as conclusões visando orientar a solução do problema dentro das condições technicas fixadas em um plano urbanistico racional; a recommendação de que a casa individual deve ser encarada com um minimo indispensavel a satisfazer as necessidades biologicas, espirituaes e moraes do trabalhador e sua familia; e a proposição, recommendando que a casa collectiva deve prever em seu plano um minimo de jardins e parques circumdantes, assegurando ar e luz a todas as suas peças, foram outras tantas recommendações que o Congresso votou por unanimidade, revelando com isso a expressão de um minimo geral que todos os paizes devem adoptar na solução do problema da casa popular.

Annexa ao Congresso, installou-se a Exposição da Vivenda Popular, esplendida demonstração do que já se tem feito sobre o assumpto, e na qual figuravam os projectos já elaborados para o maior desenvolvimento da construcção de casas populares.

Quasi todos os paizes americanos realizaram, nessa exposição, demonstrações das differentes soluções que estão adoptando para melhoria das condições de vida das massas trabalhadoras. O "stand" do Brasil figurou com destaque na referida exposição, demonstrando, através as realizações e projectos das diversas instituições de seguro social, a preoccupação que tem norteado o nosso governo, no sentido de dotar o trabalhador nacional da casa hygienica, confortavel e economica, onde possa abrigar a sua familia. Varias "maquettes", plantas e photographias tornaram o "stand" do nosso paiz um dos que maior attenção despertaram entre os innumeros visitantes que, diariamente, iam á exposição.

Um dos membros da delegação brasileira, o sr. Plinio Cantanhede, regressou a esta capital, por via aérea, e os outros dois, os srs. Paulo Sá e Rubens Porto estão em viagem, pelo "Brasil".

O sr. Plinio Cantanhede expoz ao sr. Waldemar Falcão, ministro do Trabalho, os resultados a que chegou o Congresso, salientando o exito da representação do nosso paiz e o ambiente da mais franca cordialidade em que se desenvolveram os trabalhos, revelando o sentimento commum dos povos americanos em dar aos seus problemas sociaes uma solução racional e justa.

### NOTICIAS DO ESTADO DO RIO

**EXONERARAM-SE DA CORREGEDORIA GERAL DA JUSTIÇA**

O governo attendeu ao pedido de demissão, ha dias solicitada, pelos desembargadores Oldemar Pacheco e Itabaiana de Oliveira dos cargos, respectivamente, de corregedor Geral da Justiça e de substituto do mesmo.

**PROROGADO O PRAZO PARA A EXPEDIÇÃO DO REGULAMENTO DO SERVIÇO DE TRANSPORTES**

Foi assignado um decreto prorogando por 60 dias, o prazo para expedição do regulamento do Serviço de Transportes da Secretaria de Viação e Obras Publicas.

**A SEMANA DA CRIANÇA**

Realizou-se hontem no studio da rua Presidente Baker, a solennidade inicial da Semana da Criança.

Na festa foram concentrados cerca de 5.000 estudantes das escolas publicas e estabelecimentos particulares da capital. A archibancada do studio achava-se repleta, assim como as demais dependencias.

### O secretario da Agricultura de Minas Geraes no Ministerio do Trabalho

Esteve, hontem, no Ministerio do Trabalho em conferencia com o titular da pasta, sr. Waldemar Falcão, o sr. Israel Pinheiro, secretario da Agricultura de Minas Geraes, que se encontra nesta capital.


# DIARIO CARIOCA

**Propriedade da S|A DIARIO CARIOCA**

**Expediente**

Directores:
Horacio de Carvalho Junior
J. B. Martins Guimarães
Chefe da redacção:
Danton Jobim

Endereço telegraphico: DIARIO CARIOCA — Telephones: Gabinete do Director, 23-1093 — Administração, 22-3035 — Redacção, 23-0671 e 23-0330 — Officinas 22-0824 — Assignaturas, 22-3018 — Gravura, 22-1785

**Publicidade, 22-3018**

ASSIGNATURAS

Para o Brasil:

| | |
|---|---|
| Anno | 50$000 |
| Semestre | 30$000 |

Para o Exterior

| | |
|---|---|
| Anno | 100$000 |
| Semestre | 55$000 |

Venda avulsa: Capital, $200; Interior, $300
Aos domingos, $200

E' cobrador autorizado o sr. J. T. de Carvalho

CORRESPONDENTE GERAL
Percorre o interior do paiz, a serviço desta folha, o sr. Romualdo Perrota, nosso correspondente geral

Endereço telegraphico:
DIARIO CARIOCA

CORRESPONDENCIA
Toda a correspondencia com valor ou sobre assumptos que entendam com assignaturas e outros de interesse da administração deve ser dirigida ao gerente do DIARIO CARIOCA.

Representante em Bello Horizonte:
OSWALDO MASSOTE

# O Ducado de Luxemburgo Está Ameaçado de Invasão

## OS ATAQUES ALLEMÃES TORNARAM-SE MAIS INSISTENTES E ENERGICOS NOS ULTIMOS DIAS — AS ARMAS AUTOMATICAS FRANCEZAS FAZEM NUMEROSAS BAIXAS ENTRE OS INIMIGOS

### Os inglezes já estão combatendo na região de Sarrebruck — A artilharia da França é superior á do Reich

PARIS, 12 (U. P. — Agencia norte americana) — A luta na frente occidental intensifica-se e abrange agora de Pari-Borg, Freudenberg e Saarbourg ao saliente de Luxemburgo de onde arranca a segunda metade da Linha Maginot em direcção á fronteira Suissa. Parece que os allemães preferem á noite para seus ataques na esperança de surprehender as guarnições avançadas francezas e é por esse motivo que depois de terem combatido durante o dia no Mosella, Sarrebruck e Pirmasen ao anoitecer pretenderam tomar posições novas estendendo suas linhas até o Rheno.

A luta desenvolve-se com violencia, pois os francezes mobilizaram sua artilharia e as armas automaticas para conter a offensiva. Assim as acções travam-se agora activamente na metade da fronteira germano-franceza na zona comprehendida entre os rios Mosella e Rheno, emquanto a zona sul permanece calma, possivelmente porque as obras de construcção de fortificações ainda não estão terminadas nesse ponto e se deseja aproveitar todo o tempo possivel para a terminação das mesmas. A luta somente affecta até agora a primeira linha dos alliados isto é, as posições occupadas pelas tropas francezas no territorio allemão emquanto os pontos avançados naturaes conservam-se na expectativa. A artilharia da Linha Maginot funcciona para dispersar os atacantes. Ignora-se se esses ataques são o inicio da annunciada offensiva germanica. Alguns technicos sustentam que a intensificação da guerra tem a finalidade de influir no animo de Chamberlain afim de que este modifique, se for possivel seu annunciado discurso de hoje.

Os contingentes e a quantidade de armas que intervêm na luta são maiores que nos dias anteriores e ainda mais a aviação dos dois lados presta frequentemente auxilio aos respectivos exercitos, cooperando nos pontos de maior resistencia. As baterias anti-aéreas e os poderosos reflectores entraram em acção diversas vezes durante a noite passada.

As noticias que chegam da frente indicam que a enchente do Rheno não terminou e que a zona inundada é extensa e obriga as tropas a marcar passo á espera de poder movimentar-se quando melhorarem as condições do terreno.

Augmentaram consideravelmente os pontos alagados. Os francezes empregam canoas especiaes de campanha para percorrer a zona inundada e realizar o patrulhamento. A região mais prejudicada em consequencia da enchente é a de Worth.

As baterias de artilharia de Zweibruken, Sulnbach e Ottwiller troaram durante toda a noite e as patrulhas executaram seu programma activo de reconhecimento no decurso do qual augmentou o fogo da artilharia, fazendo acreditar esse facto que foram descobertas concentrações nas proximidades.

A França trata particularmente de repellir as tentativas allemãs contra as posições que cercam a fronteira com o Luxemburgo até a linha Siegfried, pois cada vez são mais insistentes os golpes de que o commando allemão está disposto a emprehender a campanha contra o territorio francez através do Ducado de Luxemburgo e eventualmente da Belgica e da Hollanda.

O commando unico francez estuda os movimentos das tropas allemãs nessa região afim de evitar qualquer manobra tendente a realizar o referido plano de invasão.

**REPELLIDOS OS ATAQUES ALLEMÃES**

PARIS, 12 (United Press) (Agencia Norte-Americana) — As tropas francezas voltaram hoje a infligir fortes revezes aos allemães, acompanhados de numerosas baixas, durante os successivos ataques que estes ultimos realizaram em diversos pontos da frente comprehendida entre o Mosella e o Rheno.

A luta caracterizou-se não sómente pela intensidade das acções que se converteram em combates de proporções cada vez maiores como tambem pela activa participação das forças expedicionarias britannicas, como declara um communicado francez.

Ao mesmo tempo, a persistencia das más condições atmosphericas obrigou as forças aéreas alliadas e allemãs a permanecerem inactivas, ainda que as primeiras aproveitassem os momentos em que o tempo melhorou para realizar vôos de reconhecimento e tirar photographias das fortificações allemãs.

Os allemães, com patrulhas de 150 a 200 homens, realizaram numerosas incursões até as posições francezas nos sectores do Mosela e Sarrebruck, na saliente oriental, sobre a estrada que conduz a Zweibruck, ao sul de Pirmasens. Houve tambem numerosos ataques na zona de Wissembourg.

As acções mais intensas se effectuaram no Mosela, onde os allemães mostraram maior insistencia e violencia em seus ataques. Com abundancia de todas as armas automaticas, os atacantes procuraram surprehender os postos avançados francezes para fazer alguns prisioneiros e tentar a resistencia das linhas do general Gamelin, porém, foram repellidos, segundo os communicados officiaes, sem que realizassem os seus objectivos, pois nenhum soldado francez caiu prisioneiro e os assaltantes tiveram que recuar, deixando no campo de batalha numerosos feridos e mortos, que, diariamente, ascendem a 20 ou 30. Assegura-se que as baixas francezas foram insignificantes.

Outros dos objectivos dessas patrulhas era identificar os diversos regimentos francezes que lutam em cada sector para permittir ao alto commando allemão ter uma exacta idéa da disposição das tropas francezas na frente occidental.

Nas emboscadas e incursões das ultimas 24 horas, as patrulhas allemãs empregaram a mesma tactica que desde o começo da guerra vêm utilizando na frente occidental. As forças francezas limitaram-se a repellir as patrulhas allemãs sem arriscar-se muito, de conformidade com o plano do alto commando de poupar vidas e utilizar tanks e armas automaticas para desbaratar as tentativas inimigas.

Um communicado official diz em parte:

"O alto commando allemão enviou á frente de batalha elementos que possuem muito mais resistencia que os que encontraram os alliados nas primeiras semanas da guerra.

"Dizemos tropas alliadas porque já não é segredo para ninguem que inglezes e francezes lutam juntos na frente do Sarre, onde estabeleceram solidamente as suas posições".

Ainda que as unidades britannicas combatam sob o commando supremo do general Gamelin, ellas têm os seus proprios chefes e officiaes e terão a seu cargo sectores inteiros, onde serão responsaveis pelos ataques e defesas, com as suas respectivas bases e outros elementos de luta.

Após 6 semanas de luta o alto commando francez mostra-se summamente satisfeito pelo resultado dos novos armamentos de suas tropas.

A esse respeito, affirma-se que as perdas soffridas pelos allemães em apparelhos de aviação são tres vezes mais que as francezas, tanto em homens como em apparelhos. Os francezes affirmam que na arma de artilharia, em que são visivelmente superiores aos allemães, o grosso dos bombardeios está a cargo de canhões de 75 millimetros e dos "howitzs" curtos, de 150 millimetros.

Os francezes sustentam ainda que possuem melhores tanks que os allemães. A guerra de Marrocos, ha 15 annos, poz a descoberto as falhas dos tanks leves francezes, que mais tarde foram corrigidas. Os allemães constroem agora um novo typo de tanks mais lento e mais pesado, porém, melhor blindado, imitando os francezes. Diariamente augmenta o numero de tanks das forças alliadas na frente occidental. Como declarou hontem o ministro da Guerra da Grã-Bretanha, sir Hore-Belicha, na Camara dos Communs, a Inglaterra enviou já para a França 25.000 carros motorizados em 6 semanas. Entre esses carros existe um grande numero que, na opinião dos britannicos, são eguaes aos melhores de qualquer exercito europeu.

**COMMUNICADO ALLEMÃO**

BERLIM, 12 — (U. P., Agencia Norte-Americana) — O alto commando deu á publicidade o seguinte communicado de guerra: "Na frente leste, zona do rio Bug, attingimos varios pontos da Polonia Central.

"Na frente occidental, combates de patrulhas, acção de artilharia, combates no ar e vôos de reconhecimento sobre o mar do Norte. Um avião francez foi abatido em combate ao sul de Lauterburg".

**OS INGLEZES ESTÃO COMBATENDO**

PARIS, 12 — (U. P., Agencia Norte-Americana) — Uma communicação official declara que as tropas inglezas já estão participando dos combates na linha de frente.

## Semana da criança na Secretaria de Saúde

**PROGRAMMA DOS CENTROS SOCIAES**

Durante a "Semana da Criança" nos Centros de Assistencia Social, em numero de 5, distribuirão ás crianças pobres leite, frutas, doces, biscoitos farinhas alimenticias, massas, pasta para dentes, sabonetes e 100 bilhetes de loterias no valor de 400$000.

Estes donativos foram offerecidos pelas seguintes fabricas e estabelecimentos: Moinho Inglez, Moinho Fluminense, Nestlé, Paul J. Cristof, Raul Leite, Casa "Só vale quem tem", Serviço de Propaganda e Educação Sanitaria do Ministerio de Educação — 2.000 livros educativos.

## A installação official da 19.ª Inspectoria Regional em Goyania

O ministro do Trabalho, sr. Waldemar Falcão, recebeu do inspector regional do Trabalho, em Góyaz um telegramma communicando a installação official da 19ª Inspectoria em Goyania, capital daquelle Estado.

A solennidade da installação teve a presença das altas autoridades federaes, estaduaes e municipaes, bem como dos representantes dos syndicatos patronaes e trabalhistas e da imprensa local, sendo inaugurado, nessa occasião, o retrato do chefe da Nação no salão de honra da séde da Inspectoria.

## O secretario de Educação esteve na Escola Deodoro

O secretario Geral da Educação e Cultura, acompanhado dos drs. Alcides Linzt, Lima Camara e d. Cecilia Padilha, respectivamente superintendente de Educação de Saude e Hygiene Escolar, director do D. de Educação e superintendente do Ensino da Circumscripção esteve em visita de inspecção ás escolas Deodoro e Santa Catharina nellas assistindo o pequeno almoço offerecido aos alumnos, de accordo com as instrucções organizando o serviço de merendas, além de verificar a normalidade de funccionamento de todos os trabalhos escolares.

## LIVROS NOVOS

**CHRISTINA DA SUECIA — Harold Strimberg — Brasilia — Editora.**

Em bem feita traducção de Cicero Franklin de Lima a Brasilia-Editora lançou no mercado o excellente livro Christina da Suecia, da autoria do consagrado escriptr Harold Strimberg.

Biographia das mais honestas, fiéis á realidade, "Christina da Suecia", é, antes de tudo uma obra palpitante, cheia de vibração e curiosidades, digna portanto do exito litterario e de livraria que tem conseguido em toda parte.

O trabalho graphico é excellente, recommendando bastante á Brasilia-Editora.

## O empregado será reintegrado

**MANTIDA A DECISÃO DO CONSELHO NACIONAL DO TRABALHO**

A Companhia Sul Mineira de Electricidade recorreu para o titular da pasta do Trabalho contra a decisão do Conselho Nacional do Trabalho (sessão plena) que desprezou os embargos offerecidos para confirmar a decisão de sua Terceira Camara que determinara a reintegração de Antonio de Oliveira Netto, como empregado da recorrente. O ministro Waldemar Falcão proferiu no respectivo processo o seguinte despacho: "Preliminarmente: deixo de reconhecer do recurso, eis que se não caracteriza, na especie, nenhuma das hypotheses do artigo 5º do regulamento approvado pelo decreto 24.784". Deste modo, ficou mantida a decisão do C. N. T., devendo ser reintegrado o alludido empregado.

## Vão ser pagos os mensalistas do Arsenal de Guerra do Rio de Janeiro

Ao secretario geral do seu Ministerio o titular da pasta da Guerra dirigiu o seguinte aviso: "Tendo o excellentissimo sr. presidente da Republica autorizado, conforme despacho de 11, exarado na mensagem n. 6-S/3, de 6, tudo do corrente mez, deste Ministerio, a effectuar o pagamento dos mensalistas extranumerarios do Arsenal do Rio, a partir de 1º de janeiro do corrente anno, determino que sejam processadas as folhas para o respectivo pagamento, correndo as despesas por conta das dotações proprias."

## Prohibida a matricula nos Tiros de Guerra aos maiores de 20 annos

O ministro Gaspar Dutra dirigiu ao secretario geral do seu Ministerio o seguinte aviso: "I — Declaro-vos que ficam terminantemente prohibidas as matriculas nos Tiros de Guerra e Escolas de Instrucção Militar a quantos completem ou já tenham completado 20 annos de edade nas seguintes datas: Na 1ª zona militar — no dia 31 de outubro do anno da matricula; na 2ª zona militar — no dia 28 de fevereiro do anno da matricula e na 3ª zona militar — no dia 30 de abril do anno da matricula.

II — Por qualquer falha da qual decorra infracção a essa ordem serão responsaveis os inspectores de Tiro e os respectivos instructores, além de ser immediatamente suspensa a incorporação do referido Tiro de Guerra ou Escola de Instrucção Militar.

III — A prohibição constante no item I é extensiva as Unidades-Quadros."

## Um "suelto" por um conto de réis

**UM PREMIO DA CAIXA ECONOMICA AOS JORNALISTAS**

Do presidente da Caixa Economica, sr. Carlos Luz, vem de receber o da Associação Brasileira de Imprensa o seguinte officio: — "Sr. presidente. Tenho a honra de levar ao conhecimento de v. ex. que, para maior exito nas commemorações da "Semana da Economia", a realizar-se de 25 a 31 do mez de outubro em curso, resolve esta Caixa conferir um premio de 1:000$000 ao jornalista que mais original suelto escrever, durante aquella semana, sobre as vantagens da Economia. Assim, é com prazer que, por intermedio de v. ex., a quem convido para membro da commissão julgadora, solicito o apoio da Associação Brasileira de Imprensa. Agradecendo, antecipadamente, o pronunciamento de v. ex. sobre o assumpto, apresento-lhe os protestos de minha alta estima e distincta consideração. (a) Carlos Luz, presidente".

## Installado em Pará um curso intensivo de hygiene e saude publica

**COMMUNICAÇÃO FEITA AO MINISTRO DA EDUCAÇÃO**

Ao ministro da Educação e dr. Hygino Silva, director geral da Saúde Publica do Pará, enviou o seguinte telegramma:

"Temos satisfação de communicar vossencia que nesta data installamos nesta Capital, curso intensivo hygiene saúde publica, ampliando conhecimento technicos nossos medicos nordeste. Esperamos assim augmentar efficiencia processos prophilaxia paiz, accordo grande programma traçado illustre presidente. Saudações cordiaes. — Dr. Hygino Silva, director geral Saúde Publica Pará".

# A Guerra no Oriente

## QUARENTA MIL JAPONEZES BATEM EM RETIRADA DEANTE DO FOGO DA ARTILHARIA CHINEZA

CHUNG KING, 12 (U. P. — Agencia norte-americana) — Annunciou-se officialmente que no dia 8 do corrente forças chinezas repelliram um ataque levado a cabo por 40.000 japonezes, causando-lhes 2.000 baixas.

Accrescentou-se que os japonezes utilizaram innumeros carros blindados no ataque, o qual era dirigido contra as posições chinezas no sector éste e central de Shansi.

Os japonezes se viram forçados a bater em retirada deante da intensidade do fogo da artilharia chineza.

**HOMENAGEM A JAPONEZES MORTOS NA GUERRA**

TOKIO, 12 (Agencia Nacional — Brasil) — A Agencia japoneza Domei divulga que o Governo nipponico conferiu honras postumas a 298 officiaes de marinha e marinheiros mortos em campanha por ferimentos recebidos, ou doença nas operações militares ao longo do rio Yang-Tse ou das costas da China. Essas honras couberam a 24 officiaes e 214 inferiores da armada.

**A CRISE NO MINISTERIO EXTERIOR NIPPONICO**

TOKIO, 12 (U. P. — Agencia norte-americana) — O vice-ministro das Relações Exteriores Masayuki Tani apresentou a sua demissão depois de haver entregue ao conselheiro imperial contra-almirante Naokni Nomura as renuncias dos demais membros que compõem o pessoal do citado Ministerio.

O sr. Tani considerou-se responsavel, pessoalmente pela situação criada em torno do Ministerio do Commercio de Ultramar.

BERLM, 12 (Agencia Nacional — Brasil) — A agencia allemã "DNB" divulga noticia publicada pelo diario japonez "Tokio Asahi Shimbun", descrevendo a renuncia dos funccionarios que se encontram em opposição ao Ministerio das Relações Exteriores japonez. Segundo relata o referido diario, depois de decidida a renuncia, os funccionarios voltaram-se para o palacio imperial, inclinando-se solennemente. Em seguida, cantaram o hymno nacional nipponico, dando vivas ao imperador. O diario accrescenta que o Conselho Secreto do Estado lamenta a crise occorrida no Ministerio das Relações Exteriores.

**DE CHUNG-KING PARA SIAO-SUNG KAN**

TOKIO, 12 (Agencia Nacional — Brasil) — A agencia japoneza Domei divulga que em consequencia dos tragicos e repetidos ataques aereos á cidade de Chung-King, o Governo chinez resolveu transferir os seus principaes departamentos officiaes para Siao-Sung-Kan, situada a 16 milhas de Chung-King e o Departamento Central do Kuomintang para Lu-Chou, 160 kilometros a sudoeste de Chung-King.

## I.° Congresso Cultural Brasileiro

Reuniu-se, mais uma vez, a Commissão Executiva do 1º Congresso Cultural Brasileiro, na séde da Associação Brasileira de Imprensa, onde se encontra installada a secretaria deste proximo certame, a realizar-se nesta capital em fins de novembro do corrente anno. Nesta reunião, presidida pelo desembargador A. Saboia Lima e secretariada pelo poeta Renato Travassos, além de ter tomado conhecimento do expediente constante de adhesões e recepção de theses officiaes, a Commissão tomou varias medidas, afim de que o 1º Congresso Cultural Brasileiro, promovido pelo Instituto Brasileiro de Cultura e sob os auspicios do Governo Federal, não só corresponda á sua finalidade, como tenha o brilho peculiar aos emprehendimentos da especie. Dada a boa aceitaçao que teve a idéa em todos os meios cultos do paiz, tudo diz que se vae realizar uma obra cultural de grande significação patriotica, no tocante ás sciencias, ás artes e ás letras no Brasil.

## O desenvolvimento do ensino primario em Santa Catharina e o governo federal

O ministro da Educação, sr. Gustavo Capanema, recebeu do sr. Nereu Ramos, interventor federal no Estado de Santa Catharina, o seguinte telegramma:

"Agradeço communicação de haver vossencia solicitado ao Ministerio da Fazenda distribuição da Delegacia Fiscal neste Estado quantia mil quinhentos contos concedida pelo presidente da Republica para desenvolvimento ensino primario nas zonas de immigração. Esse valioso auxilio permittirá ao governo catharinense o maior desenvolvimento obra nacionalização do ensino em que está empenhado o Estado Novo. Cordiaes saudações".

## Festa dos ex-alumnos do Collegio Salesiano de Santa Rosa

Como annualmente vem acontecendo, os ex-alumnos do Collegio Salesiano de Santa Rosa reunir-se-ão no proximo dia 15 do corrente, no referido estabelecimento, para uma festa de confraternização entre mestres e discipulos, reverem o ambiente dos dias escolares.

Essa festa tem sempre alcançado largo brilhantismo e esse anno promette memo excedel-o. O programma organizado é o seguinte: A's 10 horas — Missa; ás 11 horas — Visita ás Escolas Profissionaes e ao Monumento de N. S. Auxiliadora; ás 12 horas — almoço; ás 13 horas — Jogos; ás 14 horas — Assembléa geral dos ex-alumnos. Abertura da sessão pelo revmo. p. director, p. Francisco Lanna, saudação aos ex-alumnos, acclamação da nova directoria e exhibição do film "Dom Bosco".

# A FINLANDIA PREPARA-SE PARA REPELIR O INVASOR

(Continuação da 1.ª pagina)

na Polonia nos dias anteriores á invasão allemã.

Hontem á noite e durante todo o dia de hoje, fileiras interminaveis de mulheres, crianças e velhos abandonavam as cidades principaes para procurar refugio no interior do paiz. De Helsingfors sáem os trens a todo o instante, replecos de passageiros; pelas estradas e por todos os caminhos, utilizando toda especie de vehiculos conhecidos, os retirantes se dirigem para lugares diversos, escolhidos para permanecer até a terminação da crise.

O Governo, por intermedio de seus innumeros funccionarios militares e policiaes, controla a retirada que teve inicio mediante uma simples ordem sua.

Apesar do Governo haver adoptado todas as medidas que o caso exige, não se produziu nenhuma scena de panico, nem de desordem. Os que abandonam a cidade o fazem com resignação e em silencio, e os que ficam demonstram uma firme determinação de enfrentar os acontecimentos que se precipitam.

Os membros do Gabinete mantêm-se continuamente em sessão para tomar todas as medidas necessarias, tanto para accelerar os preparativos militares e dispôr da melhor maneira sobre a evacuação da população civil com o fim de diminuir o numero de habitantes das cidades e assim reduzir o numero de victimas no caso de ataques aéreos, como para estudar a sua campanha diplomatica, afim de conseguir o apoio moral de todas as nações neutras e principalmente dos Estados Escandinavos e dos Estados Unidos.

Diz-se que o Governo enviou um appello conjunto da Suecia, Noruega e Dinamarca ao Governo dos Estados Unidos para que intervenham em favor do bloco escandinavo, pois calcula-se que uma gestão do Governo de Washington perante o de Moscou aliviaria a pressão russa sobre a Finlandia.

Seja como for, o certo é que o Governo de Helsingfors está em estreito contacto com os Governos de Estocolmo, Oslo e Copenhague. O marechal de Campo da Finlandia Mannersein agradeceu publicamente á Suecia, Noruega e Dinamarca, pelo firme apoio moral que prestaram á Finlandia neste momento de crise que "demonstra quão firmemente cimentada está a neutralidade nordica".

A' medida que se vae processando a evacuação das cidades os preparativos militares continuam com toda a actividade. A mobilização das reservas foi completada virtualmente, inclusive para os Guardas Nacionaes e as organizações femininas de voluntarias que se conhece com o nome de Lotta Svaerd.

O Exercito da Finlandia, bem preparado e bem equipado, cujo numero se calcula em cerca de 300.000, homens foi enviado para occupar as posições defensivas nos pontos estrategicos da fronteira com a Russia, onde tambem foram concentradas as tropas sovieticas.

O paiz ainda não sabe se será chamado á luta, porém emquanto o enviado especial finlandez dr. Pasiviki conferencia em Moscou com os leaderes sovieticos para ouvir attentamente as propostas russas, o commandante em chefe das forças finlandezas, tenente-general Hugo Osterman não perde tempo e se prepara para enfrentar qualquer situação de emergencia.

O tenente-general Osterman de 47 annos de edade, de compleição athletica, olhos pardos e cabellos negros é mais joven do que o generalissimo russo, marechal Voroshilov.

Em caso de guerra será elle quem vae levar suas forças á região florestal dos milhares de lagos da fronteira com a Russia, onde nas apertadas faixas de terreno que ficam entre os innumeraveis lagos, uns quantos milhares de defensores são sufficientes para repellir uma divisão inteira de invasores.

Na capital as escolas foram fechadas e o trafego diminuiu á medida que ia augmentando a evacuação dos habitantes. Os jornaes têm publicado instrucções que fazem lembrar as divulgadas na Inglaterra, ensinando sobre os ataques aéreos.

**ATAQUE FULMINANTE**

PARIS, 12 (U. P. — Agencia norte americana) — Informações recebidas do Baltico mas que ainda carecem de confirmação, dizem que, se a Finlandia deixar de attender ás exigencias de caracter militar que possam vir a ser formuladas pela Russia Sovietica, e se demonstrar determinação para resistir pelas armas, será victima de um ataque fulminante.

**MOBILIZAÇÃO FINLANDEZA**

HELSINGFORS, 12 (U. P., agencia norte-americana) — Até agora, mais de 100.000 pessoas abandonaram Helsingfors, Viborg e outras cidades finlandezas.

A mobilização das reservas acha-se virtualmente concluida.

Além da guarda civil, foi incorporada ás forças armadas a organização de voluntarios denominada "Lotta Svaerd".

COPENHAGEN, 12 (U. P. — Agencia norte-americana) — O Ministerio das Relações Exteriores da Dinamarca annunciou que os ministros da Dinamarca, da Noruega e da Suecia, em Moscou, acabam de apresentar, separadamente, uma declaração ao governo da Russia, na qual instam para que a Russia respeite a independencia da Finlandia,

**A "MAIOR ESPERANÇA"**

WASHINGTON, 12 (U. P. — Agencia norte-americana — Segundo informes colhidos em circulos autorizados, os Estados Unidos estão fazendo uma declaração unilateral á Russia, na qual expressam a "maior esperança" de que nada occorra com o objectivo calculado de "affectar de fórma prejudicial as pacificas relações entre a Russia e a Finlandia".

MOSCOU, 12 (United Press) (Agencia Norte-Americana) — Embóra a embaixada norte-americana tenha declinado fazer qualquer commentario, sabe-se de fonte fidedigna que o embaixador dos Estados Unidos, sr. Lawrence Steinhardt, esteve esta tarde no Kremlin, onde conferenciou durante uma hora antes de serem iniciadas as negociações russo-finlandezas.

A noticia da entrevista fez suppor aos circulos estrangeiros que o referido embaixador havia ido pedir detalhes das negociações e se acredita possivel que os Estados Unidos façam uma suggestão para que a Russia se abstenha de formular "exigencias excessivas" com respeito á Finlandia. Acredita-se, entretanto, que até agora tal suggestão não foi feita.

O sr. Steinhardt se teria entrevistado com o commissario russo das Relações Exteriores, sr. Molotoff. Informou-se tambem que o governo sueco estava em consultas com a legação finlandeza em Moscou.,

(Conclue na 6.ª pagina)

## O fallecimento de Ephigenio de Salles

A Associação Brasileira de Imprensa, logo que teve noticia do passamento do seu prezado socio fundador Ephigenio de Salles, se associou a todas as homenagens que o extincto merecia e tem tido do seu grupo numeroso de amigos e admiradores de varias instituições e de toda a sociedade brasileira.

Ouçam Diariamente das 7 ás 24 horas o Jornal da Guerra da PRC 8 - Radio Guanabara - 1360 kcs. em Combinação Com o DIARIO CARIOCA, Serviço Radio-Telegraphico de Ultima Hora

# Impossivel á Grã-Bretanha Aceitar as Suggestões de Hitler -- Declara Chamberlain

(Conclusão da 1.ª pagina)

com orgulho, o chanceller allemão, como se elle tivesse cumprido algum delles.

Ainda que se pudesse nutrir alguma confiança de que estas propostas, que agora nos são feitas, contivessem alguma tentativa de reparar os damnos e crimes inflingidos á humanidade, que se precipitaram numa sequencia tão rapida, depois da violação dos direitos da Tchecoslovaquia, esta confiança não mais subsiste.

### A SORTE DA POLONIA

"Surgirá claramente desta situação qual será a sorte dessa parte da Polonia que o sr. Hitler qualifica de esphera de interesse da Allemanha, porém é evidente que o considera como uma questão que sómente deve ser solucionada pela Allemanha e exclusivamente de accordo com os interesses allemães. A conformação final deste territorio e a questão da restauração do Estado Polonez segundo o ponto de vista do sr. Hitler são problemas que não podem ser solucionados por uma guerra na frente occidental, senão exclusivamente pela Russia de uma parte e a Allemanha da outra. Devemos compreender portanto que as propostas formuladas pelo chanceller allemão para estabelecer o que elle qualifica de "segurança européa" assentam no reconhecimento de suas conquistas e no direito a fazer o que bem entender nos paizes conquistados.

Seria impossivel para a Grã-Bretanha aceitar as suggestões de Hitler como fundamento da paz sem comprometter sua honra e sem abandonar sua doutrina de que os litigios internacionaes devem ser resolvidos mediante a discussão e não pela força.

### O VALOR DAS PROMESSAS DE HITLER

"As passagens do discurso do Fuehrer destinadas a offerecer novas garantias aos paizes vizinhos da Allemanha não serão por mim commentadas, pois já se sabe o valor que devemos dar-lhes. Todos recordam as seguranças que déra no passado. Seria facil cital-as.

De seus discursos de 1935, 1936 e 1938 em que affirmava nos termos mais definitivos que não tinha intenção de annexar a Austria, de invadir a Tchecoslovaquia nem de apresentar novas reclamações territoriaes na Europa uma vez que ficasse resolvida a questão dos sudetes em setembro de 1938. Não podemos deixar de mencionar o abandono radical de Hitler de certos principios que professava em sua politica e crédo, como por exemplo a inclusão no Reich allemão de muitos milhões de polonezes e tchecos que apesar de suas repetidas declarações em sentido contrario e a conclusão de um pacto com a União Sovietica depois de seus violentos ataques ao bolchevismo.

Esta repet.da discrepancia de sua palavra e as suas mudanças repentinas de politica, provocam difficuldades fundamentaes para tratar das amplas propostas do discurso do chanceller allemão. A verdade lisa e chã é que depois da experiencia passada não é possivel já confiar na palavra do governo allemão.

### OS DIREITOS DA ALLEMANHA

"Não faz parte da nossa politica excluir a Allemanha do espaço que corresponde a uma Allemanha que viva na amizade e na confiança das outras nações. Pelo contrario acreditamos que não se poderá achar um remedio effectivo para os males que soffrem o mundo sem tomar em consideração as reclamações justas e as necessidades de todos os paizes. Quando porém chegar o momento de traçar as linhas de uma nova solução pacifica, o governo de Sua Majestade consideraria que o futuro offereceria poucas esperanças se tal solução não fosse obtida mediante o methodo de negociações e accordos. Não temos embarcado nesta guerra com propositos de vingança, mas simplesmente em defesa da liberdade. E não é só a liberdade das pequenas nações o que está em jogo, está tambem ameaçada a existencia pacifica da Grã-Bretanha, de seus Dominios da India e do resto do Imperio Britannico, da França e de todos os paizes amantes da paz.

### UM NOVO MUNDO

"Qualquer que seja o resultado da luta actual e qualquer que seja o caminho que leve a seu termo, o mundo resultante não será o mesmo que temos conhecido. Olhando para o futuro, é-nós possivel ver que as grandes mudanças inevitavelmente deixarão sua marca em todas as espheras de acção dos homens e, se a Humanidade ha de guiar na devida fórma as novas forças que entrarão em acção, todas as nações terão um papel a desempenhar.

O governo de Sua Majestade sabe muito bem que na guerra moderna entre as grandes potencias, vencedores e vencidos devem soffrer egualmente perdas crueis. Render-nos á maldade, porém significaria a extincção de todas as esperanças e o anniquilamento de todos os valores da vida que através dos seculos foram o objectivo e a inspiração do progresso humano.

### A INGLATERRA NAO PROCURA VANTAGENS MATERIAES

"Não procuramos vantagens materiaes para nós mesmos. Nada desejamos do povo allemão que possa offender sua susceptibilidade. Não nos propomos somente obter a victoria, mas com propositos mais longinquos deitar as bases de um systema internacional melhor que não considere a guerra como coisa inevitavel para as gerações futuras. Estou certo de que todos os povos da Europa, inclusive o povo allemão desejam a paz, uma paz que lhes permitta viver suas vidas sem temor e dedicar suas energias e seus dotes ao desenvolvimento de sua cultura, á realização de seus ideaes e ao melhoramento de sua prosperidade material.

### A PAZ QUE VIRA'

"A paz que estamos resolvidos a assegurar, no entanto, deve ser uma paz real e permanente, não uma trégua neste desasocego interrompida por constantes alarmas e repetidas ameaças.

Que se interpõe no caminho dessa paz? Unicamente o governo allemão porque foi elle quem com repetidos actos de aggressão, tirou a toda a Europa a tranquillidade e implantou no coração de todos seus vizinhos a actual sensação de insegurança e temor. Alegra-me pensar que existe um accordo completo entre os pontos de vista do governo de Sua Majestade e o governo francez. Os membros desta Camara terão lido o discurso pronunciado pelo sr. Daladier na terça-feira." Temos — disse — tomado as armas contra a aggressão e não a deporemos emquanto não tivermos sufficientes garantias de segurança, que não possam ser discutidas cada seis mezes."

"Tambem aproveitamos a presença do ministro das Relações Exteriores da Polonia, a quem nos é grato receber neste paiz, para consultar com o governo polonez, e sinto satisfação em manifestar que comprovamos a existencia de um identico ponto de vista entre nós.

### UM RESUMO DA ATTITUDE BRITANNICA

"Poderia fazer um resumo da attitude do governo de Sua Majestade da maneira seguinte: O sr. Hitler rejeitou todas as propostas de paz, até que tivesse dominado a Polonia da mesma fórma por que anteriormente dominou a Tchecoslovaquia. Não podem ser aceitaveis as condições de paz que se baseiam em actos de aggressão. As propostas contidas no discurso do chanceller allemão são vagas e incertas e não contêm nenhuma suggestão para reparar-se os damnos feitos á Tchecoslovaquia e á Polonia. Ainda no caso de que as suggestões do sr. Hitler fossem muito mais definidas e contivessem offertas para a reparação daquelles damnos, seria tambem necessario perguntar-se de que meios se valeria o governo allemão, para convencer ao mundo de que cessará a aggressão e que os compromissos serão cumpridos.

A experiencia que tivemos no passado demonstra que não se póde ter confiança nas promessas que sejam feitas pelo actual governo allemão. Segundo isso, os factos, não sómente as palavras, devem ser apresentados, antes que os povos da Grã-Bretanha e da França, nossa cavalheiresca e fiél alliada, considerem justo cessar esta guerra com todas as nossas forças.

### A RESTAURAÇÃO DA CONFIANÇA

Sómente quando seja restaurada a confiança do mundo será possivel encontrar, como o desejamos nós, com o auxilio de quantos demonstrem boa vontade, solução para aquellas questões, que perturbam o mundo, impedem o desarmamento, retardam o florescimento do commercio e entravam a melhoria do bem estar dos povos.

Ha que satisfazer assim uma condição primordial. Sómente o governo allemão póde fazel-o. Se se nega a isso, não poderá surgir, por ora, uma nova ou melhor ordem de coisas no mundo, da natureza a que todas as nações aspiram.

A alternativa é clara — Ou o governo allemão deve offerecer provas convincentes da sinceridade de seus anhelos pacificos mediante factos precisos e mediante garantias effectivas de sua intenção de cumprir seus compromissos, ou nós deveremos perseverar em nosso dever até o fim. Cabe á Allemanha escolher."

## Berlim Pessimista Em Face do Discurso de Chamberlaim

(Conclusão da 1.ª pagina)

Na galeria reservada aos estrangeiros mais distinguidos podia notar-se a presença do ministro das Relações Exteriores do novo governo da Polonia, sr. Zaleski. Compareceram tambem á sessão da Camara para ouvirem a palavra do primeiro ministro todos os altos commissarios dos Dominios britannicos, que se encontram actualmente nesta capital.

Antes de dar definitiva forma ao seu discurso, o sr. Chamberlain manteve consultas com os estadistas de Paris, com aquelles referidos altos commissarios e com o novo governo polonez pelo que os conceitos emittidos hoje no Parlamento representam não sómente o ponto de vista britannico como tambem o dos governos alliados em conjunto.

Na conferencia que o sr. Zaleski mantivera hontem com o primeiro ministro e com o ministro das Relações Exteriores, visconde de Halifax, ficara patenteado, de antemão, que os governos da Inglaterra e da França não concordariam com nenhum plano de paz que não salvaguardasse os direitos da Polonia.

Nos circulos locaes empresta-se grande significação ao facto de ter o sr. Zaleski almoçado hoje com o rei George VI, no palacio Buckingham.

### DEBATE PARLAMENTAR NA CAMARA DOS COMMUNS

LONDRES, 12 (United Press) (Agencia Norte-Americana) — A leitura do discurso do primeiro ministro Chamberlain na Camara dos Pares motivou um ligeiro debate, em cujo transcurso o membro laborista Lord Snell commentou as propostas de paz do Reich.

Depois falaram outros membros da opposição, tratando de fazer pressão sobre o governo para que faça declarações definidas a respeito das finalidades que o paiz tem em mira nesta guerra. Respondeu-lhes o lider do Foreign Office que ao dar por encerrado o debate disse:

"Posso garantir aos honrados membros que os pontos que não figuram na declaração foram levados em conta pelo governo, quando a mesma foi preparada".

Accrescentou que, depois de um estudo cuidadoso, inspirado no sentido da gravidade e da responsabilidade, os encarregados da redacção das declarações concordaram em que não deviam incluir os pontos omittidos.

### A PRIMEIRA REPERCUSSÃO EM BERLIM

BERLIM, 12 (United Press, Agencia Norte Americana) — A primeira impressão causada pelo discurso do sr. Chamberlain é a de que as propostas de paz do chanceller Hitler foram totalmente rejeitadas, e que portanto a guerra continua.

### HITLER EXAMINA A SITUAÇÃO

BERLIM, 12 (United Press, Agencia Norte Americana) — O discurso pronunciado pelo Premier inglez sr. Neville Chamberlain, convenceu a todos os circulos allemães de certa responsabilidade, que não existe por ora nenhum caminho que possa conduzir ao termino da guerra contra a Allemanha, e, por conseguinte admite-se que ella continuará. Não foi feito qualquer commentario ao discurso do sr. Chamberlain nas espheras officiaes, adeantando-se que o governo deverá estudar detidamente o discurso do Premier inglez antes de formular qualquer declaração. Entende-se que o Fuehrer e o ministro das Relações Exteriores Von Ribbentrop foram immediatamente informados dos termos das declarações de Chamberlain, e que no momento estão estudando uma tradução de seu discurso.

Os commentarios que fez do Fuehrer o primeiro ministro britannico e a affirmativa de que a Allemanha não poderia por si só determinar o futuro da Polonia que está em seu poder, excluem virtualmente as possibilidades de que o governo allemão aceite o discurso como base para entrar em entendimentos.

Parece que a proxima iniciativa da Allemanha seria no sentido de consultar a Russia, em conformidade com o recente tratado de amizade, sobre qual seria a attitude a tomar em face da formal recusa da França e da Grã Bretanha ao plano de paz offerecido. Esperam os observadores estrangeiros que como consequencia dessas consultas se venha a produzir uma acção militar mais intensa por parte da Allemanha na frente occidental a menos que a pressão dos alliados no oeste se faça sentir com mais intensidade.

Presume-se que o exercito allemão esteja perfeitamente preparado para entrar em acção de accordo com qualquer tactica que o Fuehrer ou seus generaes decidam por em execução nessa frente.

## Visitou o 1.º R. C. D.

O general Silva Junior, commandante da 1ª Região Militar, visitou hontem, pela manhã, o 1º Regimento de Cavallaria Divisionario, do commando do coronel José Silvestre de Mello.

## UMA RATOEIRA DA ESPIONAGEM NAVAL BRITANNICA : --- A BATALHA NAVAL DAS ILHAS FALKLAND

(Extrahido do film "Destino Glorioso"
(Especial para o DIARIO CARIOCA).

CAPITULO III

Antes de revelarmos como isso se fez, abriremos um parenthesis necessario: Aos olhos do chronista desapaixonado da Grande Guerra, surge, immediatamente uma profunda differença entre o procedimento dos chefes allemães e o dos britannicos: emquanto os primeiros se cingiram fielmente aos principios tacticos, refletidos, maduros, classicos, que são a base dos tratados da especialidade, os segundos recorreram com grande frequencia aos truques mais fantasiosos, ás armadilhas mais atrevidas e ás manobras mais desconcertantes Os almirante e os generaes inglezes, servidos pela mais formidavel organização de espionagem de que ha memoria, recorreram para as grandes operações da guerra, a expedientes e trucs dignos de alferes em exploração no territorio inimigo... e o caso é que, na maior parte das vezes, triumpharam mercê desses trucs, tal como o joven Napoleão diante dos sisudos generaes da colligação austro-russo-prussiana.

O Almirantado Britannico sabia que o destino fatal da esquadra de Von Spee seria o Atlantico e que só esmagariam o adversario, oppondo-lhe os cruzadores de batalha, de artilharia superior.

A solução estaria, pois, em enviar para o Atlantico dois dos collossos da Home Fleet; mas se essa operação não fosse rodeada do maior segredo, poderia trazer serias consequencias para a orgulhosa Albion: primeiro, diminuindo a Home Fleet de duas de suas mais poderosas unidades, o que poderia levar os allemães a um ataque em massa, com grande propabilidade de exito; segundo, porque se os allemães avisassem Von Spee, da presença dos "Dreadnoughts" no Atlantico, este mudaria certamente a sua linha de conducta.

Numa conferencia secreta entre Fisher, primeiro lord do Almirantado e o almirante Reginald Hall, chefe da Espionagem Naval, e que teve logar muito antes do desastre de Coronel, ficou assente o plano da atrevida ratoeira que deveria anniquillar o inimigo.

Construiram-se rapidamente num dos arsenaes britannicos, no maior segredo, dois cruzadores de batalha de bluff, ou seja, dois pontões sobre os quaes se ergueram torres e canhões de madeira e téla, devidamente pintados como se fossem de aço. Com os seus mastros tripodicos e as suas chaminés massissas, as duas silhuetas, vistas de longe, appareciam como temiveis cruzadores de batalha.

Estes dois espantalhos foram rebocados então para o Mediterraneo, por barcos providos de productores de fumo, que, á approximação de qualquer navio, envolviam os pseudo-couraçados numa nuvem de fumo impossivel de penetrar; no segredo da existencia dos dois espantalhos residia o exito do plano, e esse segredo foi bem guardado.

De noite, os pseudo-couraçados foram conduzidos ao mar Egêo, onde estavam ancorados, á vista de terra, o "Invencible" e o "Inflexible".

A substituição fez-se nas trevas e os dois "Dreadnoughts" partiram secretamente para as Falkland.

No dia seguinte, os espiões allemães que nas ilhas gregas tinham por missão vigiar os movimentos da esquadra ingleza nada notaram de suspeito... Os dois monstruosos couraçados continuavam no seu ancoradouro, como sempre rodeados pelas flotilhas dos torpedeiros e patrulheiros que não consentiam a approximação de curiosos.

(Continua amanhã).

## "Dia da Criança"

A GRANDE DEMONSTRAÇÃO CIVICA, REALIZADA, HONTEM, NO ESTADIO DO FLUMINENSE PELA SECRETARIA DE EDUCAÇÃO E CULTURA

Conforme tinhamos noticiado, a Secretaria Geral de Educação e Cultura resaltando a significação do "Dia da Criança" organizou, hontem, pela manhã, uma grande demonstração civica e de educação physica, no estadio do Fluminense. A cerimonia logrou despertar larga assistencia, vendo-se entre os presentes altas autoridades civis e militares. Conforme o programma approvado pelo secretario geral de Educação tomaram parte na demonstração dois mil alumnos das escolas municipaes divididos em tres grupos seriados, conforme a idade dos seus participantes.

Sob a direcção, respectivamente, dos professores Tito Padua e Mario de Queiroz foram executados numeros de gymnastica com movimentos de flexão, elevação, formações de columnas, jogos respiratorios, saltos, realizados com excellente perfeição, constituindo o conjunto da demonstração, um magnifico espectaculo. Por isso mesmo, a solemnidade despertou largos applausos.

Duas bandas de musica tocaram durante o acto, que foi filmado e irradiado pela P. R. D. 5. Radio Escola Municipal.

Ainda nos parques Infantis, segundo o estabelecido pelo secretario de Educação, o dr. Floriano Stoffel, superintendente de Educação Physica Recreação e Jogos iniciou a "Semana da Criança", com grande concorrencia de menores de ambos os sexos que durante todo o dia encheram esses Centros de Diversão Municipaes.

### AS "JORNADAS DA CRIANÇA" — OS MEDICOS DE TODO O BRASIL REUNIDOS PARA O ESTUDO DA CRIANÇA

Entre as commemorações projectadas para a "Semana da Criança" destacam-se as "Jornadas da Criança", que deverão ser realizadas em todo o Brasil.

As "Jornadas da Criança" constam de sessões especiaes realizadas nas associações medicas de todo o paiz, destinadas ao debate e ao estudo das questões attinentes á criança. Foram enviados convites de adhesão a mais de 100 associações medicas de todo o Brasil, pois com essa iniciativa, a Divisão de Amparo á Maternidade e á Infancia, pretende reunir a classe medica do paiz, durante a mesma semana, em torno de um mesmo interesse: a criança.

A sociedade de Medicina e cirurgia do Rio de Janeiro, bem como a Sociedade de Pediatria desta capital já fizeram publicar detalhado programma, e os seus socios e membros discutirão problemas relativos á Infancia durante dois dias consecutivos. A sociedade de Medicina e Cirurgia de Nictheroy, tambem já noticiou detalhado programma scientifico. E já chegaram á séde daquella Divisão do Ministerio de Educação e Saude as adhesões, entre muitas outras, das seguintes sociedades sabias estaduaes: Faculdade Fluminense de Medicina — Nictheroy; Sociedade Fluminense de Medicina e Cirurgia — Campos; Sociedade de Medicina de Alagoas; Sociedade de Medicina e Cirurgia de Natal; Sociedade Brasileira de Neurologia. Psychiatria e M. Legal — D. F.; Sociedade Brasileira de Ginecologia D. F.; Sociedade de Medicina e Cirurgia de S. Paulo; Associação Piauyense de Medicina; Sociedade de Assistencia aos Lazaros.

## A Italia Confia na Pacificação

(Conclusão da 1.ª pagina)

na primeira pagina, se bem que sem nenhum commentario.

Alguns observadores fazem notar que, assim mesmo, se a Italia estivesse disposta a formular propostas, então o embaixador Bastianini teria chegado a Londres antes do discurso do premier Chamberlain, afim de dar-lhe a conhecer o ponto de vista italiano, ou teria retardado sua partida para Londres até depois de pronunciado o discurso, para que fosse o mesmo estudado e tomado em consideração nas instrucções ao representante de Roma.

Acredita-se, todavia, que o embaixador Bastianini é portador de detalhes concernentes ao ponto de vista italiano, muito embora não seja nelle incluida suggestão alguma a favor de uma conferencia nem de qualquer medida. Muito ao contrario, o embaixador Bastianini explicaria a posição da Italia sem compromettel-a para qualquer determinada acção no futuro. Isso importa em dizer que a Italia deseja apoiar qualquer iniciativa razoavel de paz, se bem que as circumstancias actuaes, após seus esforços anteriores, a façam entender que deve ella propria tomar uma iniciativa.

## O TEMPO

Maxima: 27.8.
Minima: 17.2.
Tempo: Bom, passando a instavel, já sujeito a chuvas fracas.
Temperatura: Ligeiro declinio.
Ventos: Rodarão para o quadrante Sul, com rajadas frescas.
Estado do Rio: as mesmas previsões.

## A posse de Vinelli Baptista

SERA' HOJE A' NOITE, NA ACADEMIA DE MEDICINA

Por motivo do fallecimento do dr. Lincoln de Araujo, membro titular da Academia Nacional de Medicina, ficou transferida para hoje sexta-feira, ás 20.30 horas, a posse do novo academico Vinelli Baptista, cuja recepção será feita pelo dr. Roberto Freire. O novo titular que substituirá o professor Fernando Vaz, como membro da Secção de Cirurgia Geral e foi eleito por unanimidade, é uma das expressões da intelligencia contemporanea e um expoente do corpo especializado da Secretaria Geral de Saude e Assistencia. "Da Cirurgia no Angiospasmo Cerebral" é a memoria que será apresentada pelo professor Vinelli Baptista.

## Chegou o "Almanzora"

PASSAGEIROS VINDOS PELO NAVIO INGLEZ

Pela manhã de hontem, atracou defronte ao armazem n.º 1 do Cáes do Porto o navio inglez "Almanzora", procedente da Europa, e que, devido ás incertezas da navegação maritima, ficara retido no porto brasileiro durante alguns dias e ao mesmo tempo, aguardando o embarque para esta capital dos naufragos do "Clement".

Devido a esse contratempo, muitos passageiros vindos da Europa, se transportaram para aqui pelo navio nacional "Itapagé", chegado ante-hontem, á noite. Desembarcaram aqui as seguintes pessoas: Andrew Jeffrey Royal, Ralph Cornwallis, Stevenson, Ilse Christina Stevenson, Sylvia Anne Stevenson, Jean Elizabeth Stevenson, Gladysc Vivian Gibson, Henry David Heslop, Samuel John Trelcar, Minnie Arelcar, Julian Pain, Harry Avelin Perkins, Agnes Isabel Houghton, Winnie Hill, Homem Vieira Cintra de Mello, Harry Stephen Davenport, Elsie Marin Davenport, Margeret Davenport, Alice Barbara Davenport, Sheila Mary Davenport, Maria Ferreira de Castro e Antonio Luiz da Silva.

## Divida de gratidão

A ESCOLA MILITAR VAE HOMENAGEAR O SAUDOSO INDUSTRIAL ANTONIO MARTINS LAGE FILHO

A Escola Militar, como divida de gratidão, homenageará amanhã, o saudoso brasileiro Antonio Martins Lage Filho, pae do industrial sr. Henrique Lage, que muitos beneficios prestou áquelle importante estabelecimento de formação dos nossos officiaes do Exercito.

Consistirá essa homenagem de uma romaria do Corpo de Cadetes, devidamente incorporado, com a respectiva banda de musica, ao tumulo daquelle cidadão, no Cemiterio de São João Baptista, ás 15 horas, onde depositará uma corôa de bronze que exprimirá a gratidão, o respeito e admiração dos cadetes brasileiros ao homenageado, que em vida foi um exemplo de virtudes e de patriotismo. Falará o cadete Paulo Nunes Leal.

Comparecerão a essa cerimonia, o ministro Gaspar Dutra, a officialidade da Escola Militar e altas autoridades civis e militares.

## Tomou posse o novo presidente do Conselho Penitenciario do Districto Federal

Perante o titular da pasta da Justiça, tomou posse hontem á tarde, do cargo de presidente do Conselho Penitenciario do Districto Federal, o sr. José Lemos Britto.

**Hemorrhoidas**

cura radical sem dor e sem operação. Doenças ano-rectaes, rectites, fistulas, estreitamento do recto, doenças venereas. Tratamento das Hemorrhoidas por processos modernissimos. — Cirurgia do recto.

DR. JOAQUIM DE OLIVEIRA
(Da Assistencia Municipal)
RUA VISCONDE DO RIO BRANCO, 31-1º ANDAR
Das 16 ás 19 hs.
— Telephone: 22-2040 —
Residencia: 28.0125.

**Dr. Ubaldo Veiga**
**Dr. Motta Granja**

Especialistas: vias urinarias, syphilis, pelle e varizes
Apparelho digestivo, doenças ano-rectaes e hemorrhoidas. RUA DO OUVIDOR, 163-5.º andar
— Das 2 ás 5 1|2

É inutil insistir. A inapetencia resiste a todas as atrações dos acepipes e a toda insistencia do carinho e da amizade.

Se não se trata de um doente do figado, do estomago ou dos intestinos, essa falta de apetite que tanto enfraquece o organismo, encontra corretivo imediato com o uso de TONICO BAYER.

TONICO BAYER, tomado antes das refeições, é o melhor dos aperitivos, facilitando tambem a digestão.

TONICO BAYER
BOM PARA TODOS


# O Discurso do Sr. Daladier

## CONSIDERADO NA INGLATERRA COMO RESPOSTA COMPLETA AO FUEHRER

LONDRES, 12 (A. N. — Brasil) — A Agencia ingleza Reuter divulgou que o seu correspondente diplomatico annuncia saber que os circulos officiaes inglezes consideram admiravel e dos mais valiosos o discurso que o sr. Eduardo Daladier, chefe do Governo francez, pronunciou, hontem, pelo radio. Foram muito appreciadas as homenagens do sr. Daladier ao trabalho já desenvolvido na França pelas esquadrilhas da "Real Força Aérea Britannica" e as suas referencias elogiosas aos esforços da Inglaterra, enviando para ali a sua esplendida juventude e o seu material moderno e poderoso. Em geral as observações do sr. Daladier são consideradas uma resposta completa á propaganda allemã que actualmente vem tentando: — 1.º diminuir a contribuição da Inglaterra na actual guerra e 2.º criar um conflicto entre Londres e Paris.

COMMENTARIOS DA IMPRENSA FRANCEZA

PARIS, 12 (A. N. — Brasil) — A Agencia italiana Stefani divulga que continuam os commentarios dos jornaes francezes, a proposito do ultimo discurso do primeiro ministro Daladier. Entre elles o "Excelsior" affirma que não deve haver illusões sobre as garantias que o Governo allemão poderá offerecer á França e á Inglaterra.

# A Guerra nos Mares

## BOATO DE CAPTURA DO "CAP NORTE" NO ATLANTICO SUL

LONDRES, 12 (U. P. — Agencia norte americana) — Dizia-se ás primeiras horas de hoje, nos circulos navaes britannicos, que o vapor allemão "Cap Norte" havia sido capturado em aguas do Atlantico Sul, mas até ao anoitecer não haviam sido divulgados detalhes dessa occorrencia.

Foi annunciado, semi-officialmente, nos circulos navaes que o "Cap Norte" havia sido aprisionado "em certo ponto" do Atlantico Sul, cumquanto, por sua parte, o redactor de assumptos navaes da "Press Association" declara, de modo terminante, que a captura do referido vapor havia sido feita. Todavia, nem os circulos navaes, nem a "Press Association" declararam como e quando o "Cap Norte" teria sido capturado".

PROTESTOS DOS PAIZES NEUTROS

HAYA, 12 (A. N. — Brasil) — Segundo annunciou a emissora hollandeza, em sua irradiação desta tarde, não é provavel que a Hollanda participe do protesto que será feito junto ao Governo de Berlim pelos paizes nordicos, contra o torpedeamento de navios neutros. Até o momento, nenhum navio hollandez foi posto a pique, motivo pelo qual a Hollanda não considera de boa politica participar do protesto.

MERCADORIAS CAPTURADAS PELOS FRANCEZES

PARIS, 12 (A. N. — Brasil) — As emissoras francezas annunciam que a esquadra franceza até agora apprendeu ao inimigo 150 mil toneladas de mercadorias consideradas "contrabando". Entre esses carregamentos figuram 40 mil toneladas de generos alimenticios e 30 mil toneladas de combustiveis liquidos.

# Já foi iniciado o tratado commercial russo-germanico

MOSCOU, 12 (U.P., agencia norte-americana) — Informa um communicado que acaba de ser irradiado, que já foram postas em pratica diversas negociações referentes ao tratado commercial russo-germanico, tendo sido solucionados com vantagens reciprocas, diversos problemas a elle attinentes. As negociações, no entanto, continuam.

# No porto de Recife o "Neptunia"

RECIFE, 12 — (A. N. — Brasil) — Com grande bandeira italiana pintada no costado e com a illuminação reforçada, chegou a este porto o "Neptunia", conduzindo cerca de 1.300 passageiros. Nesta capital desembarcaram perto de 200 passageiros.

# A HESPANHA PRESTA EXPRESSIVA HOMENAGEM AOS POVOS AMERICANOS

## UMA EXALTADA MENSAGEM DO GENERAL FRANCO ÁS NAÇÕES DO NOVO CONTINENTE

**"Aos povos da America, saidos da nossa mesma estirpe, formados na mesma fé, educados em nossa mesma lingua, quero dizer que nada do que lhes succede e nada do que nos succede poderá ser indifferente para o nosso destino futuro" — affirmou o chefe do governo hespanhol**

SARAGOÇA, 12 (U. P., agencia norte-americana) — Por motivo do Dia da Raça, o general Franco dirigiu pelo radio aos povos hispano-americanos uma mensagem, na qual exaltou o espirito catholico da Hespanha, encarnado pela Virgem do Pilar — sua guia, não só nas lutas passadas, como na obra de reconstrucção que ora empreende.

Falando do Palacio de la Lonja, disse o general Franco:

-Nos alvores da Hespanha Nova, já dissipadas pela victoria as trevas da guerra civil, mas ao mesmo tempo perante dias cheios de graves responsabilidades para o mundo, approximamo-nos do decimo nono anniversario da vinda da Virgem Maria, em carne mortal, a Saragoça. Esta cidade se encontra no centro da linha que, de Tarragona a Compostela, serve de eixo espiritual, ha seculos, a todas as razões de unidade e liberdade hespanholas. Estamos, hoje, em vespera solenne, porque no anno de 1940 Saragoça será o centro vivo de magna manifestação hispanica e universal de fé.

"Outra vez, como nos grandes dias da unidade christã que criou a consciencia e a potencia civilizadoras da Europa, peregrinos virão a Santa do Pilar de todos os pontos da orbe catholica render homenagem á que foi a primeira divina mediadora de nossa communhão com gentes christãs e se elevou sobre os diversos povos que compõem a unidade da raça espalhada nos dois hemispherios, como excelsa patrona da Hespanha.

"Desde os dias da evangelização, desde a primeira raiz de nossa liberdade christã, desde os fundamentos catholicos da liberdade civil, levamos todos com fé a um mundo novo, e com fé defendemos em concilios e nos campos de batalha contra a confusão e discordia do velho mundo. Ella preside, sempre, a nossos maiores fastos.

"Capitã invencivel de nossa independencia, firme sobre a linha do rio, tanto nas horas dos ritos memoraveis, como nas horas decisivas da batalha do Ebro, vemol-a em defesa da propria idéa, da propria razão hespanhola e catholica".

"Virgem cheia de sol da Hespanha, guardada por bayonetas da Hespanha, tanto na Semana do Lepanto, como na manhã do descobrimento da America, suas festas são festas do Imperio, tanto nas aguas da Grecia, como nas aguas das Antilhas.

"Agora mesmo, depois da cruenta luta em defesa da christandade herdada, chegamos a Seu decimo nono anniversario. Sem Ella não teriamos libertado a Patria da prisão indigena e da baixa mediocridade em que se encontrava sob todas as ordens nacionaes e internacionaes.

"Se ella não tivesse, de seu pilar irremovivel de Aragão, velado sobre nossas forças armadas, teriam sido vãos os nossos esforços.

"Ella que tanto nos apoiou na guerra, não poderia deixar de trazer consequencias felizes para a reconstrucção da paz. A união dos catholicos hespanhoes que, divididos por bandeiras politicas durante mais de um seculo, parecia ser mal chronico de solução impossivel, tornou-se, hoje, possivel, com a suppressão os partidos em derrota e dos separatismos, sob o grande lema da unidade para os homens das terras de Hespanha, que não admitte capellas, nem demarcações differencias, mas uma só Patria, uma só Egreja universal.

"Aos povos da America, saidos de nossa mesma estirpe, formados na mesma fé, educados em nossa mesma lingua e portanto participantes da mesma cultura, quero dizer que nada do que lhes succede, e nada do

que nos succede poderá ser indifferente para nosso destino futuro. Dois seculos de cultura bastarda insistiram de modo suicida, em cultivar tudo quanto separa, olvidando tudo o que une, scindindo, primeiro, a sciencia da fé, e dividindo, depois, a cultura, especulativa, chegando, por ultimo, a uma especie de separatismo scientifico que tendia a destruir a unidade do antigo vital e harmonioso ardor da sciencia. Deste trabalho destruidor que infestou a historia e a politica, temos supprimido cada uma das partes da arvore dos povos hispanicos, composta de uma só fé, de uma so cultura, de uma só raça, de uma civilização original que todos os separatismos desde os da philosophia, até aos da politica, pugnaram em destruir, impedindo a livre mas tambem homogenea evolução dessas partes.

"As proprias influencias hostis de que nós, através de crudelissimas lutas nos temos livrado, pretenderam deformar, por sua vez, vossa physionomia historica e a nossa, em mais de um seculo que viu humilhação de nossa raça, sob a infiltração de pesosas de idéas inferiores ao serviço de um positivismo grosseiro.

"No dia de hoje, as adhesões, como as hostilidades que a causa da Hespanha despertou nos paizes quo falam sua lingua e em que corre seu sangue, não seria possivel, por exemplo, nos paizes balticos. Porque essas adhesões, como essas hostilidades repetem a nossa propria luta, affirmam a vida espiritual e familiar inseparavel de toda uma raça. Do millionario Pilar de Saragoça, eu saudo a unidade, a grandeza e a liberdade de cada um de vós, dentro de nossa communidade hispica, mas tambem imploro á nossa Virgem Capitã a unidade, a liberdade e a grandeza da communidade hispanica, porque ella nos poderá servir um dia a todos sempre em tendencia de honra e nunca de villipendio".

Terminado o seu discurso, o general Franco dirigiu-se do Palacio de La Lonja para o Edificio da Audiencia de onde presenciou o desfile de organizações juvenis e de forças da guarnição local, precedidas de artisticas carruagens engalanadas, representando todas as regiões aragonezas e transportando frutas regionaes. Em seguida compareceu ao Palacio da Capitania Geral, onde se realizou um banquette official.

NA EMBAIXADA HESPANHOLA EM PARIS

PARIS, 12 (United Press) — (Agencia Norte-Americana) — Na embaixada hespanhola, desta capital, realizou-se, hoje, uma dupla cerimonia, com a simultanea celebração do dia da raça e da Virgem do Pilar.

O embaixador hespanhol Lequerica, e todo o pessoal da embaixada do seu paiz, assistiram á uma missa celebrada na igreja hespanhola.

Ao meio-dia foi offerecido um almoço de duzentos e cincoenta talheres em honra do corpo diplomatico sul-americano, comparecendo ao agape os representantes diplomaticos do Brasil, sr. Souza Dantas, o da Argentina, sr. Lonçan, o da Colombia, sr. Obregon, o do Perú, sr. Garcia Cauderón, o da Nicaragua, sr. Ramirez, o do Uruguay, sr. Gutierrez, o de Costa Rica, sr. Dobles, o da Republica do Salvador, sr. Contraras, o da Venezuela, sr. Aristiano, o da Honduras, sr Oto, além do pessoal da embaixada o consulado da Hespanha.

O embaixador Lequerica pronunciou uma brilhante oração, durante a qual referiu-se á communidade das nações hispano-americanas. Teceu ainda elogios a Portugal e relembrou a irmandade existente entre estas duas nações civilizadoras, que partiram da Peninsula Iberica para colonizar a America, accrescentando que "o nosso mundo está cheio de originalidade. Havemos de cultivar essa originalidade.

Certamente as grandes culturas differem nas suas interpretações e nós não apresentamos nenhuma muralha frente ás demais e muito menos ainda nos opporemos ás mais proximas e de maiores affinidades; porém necessitamos salvar o genio proprio, sem o que os nossos actos, a nossa moral, a nossa politica e as nossas letras não serão aceitas como o devem nem aceitas em todo o seu valor".

# O Departamento de Guerra dos EE. UU. Reforça a Defesa de Hawaü, Porto Rico e Panamá

## A frota aerea norte-americana possuirá, dentro em pouco, cinco mil e quinhentos aviões

WASHINGTON, 12 (United Press) — (Agencia Norte-Americana) — O Departamento da Guerra está trabalhando activamente na elaboração dos planos para o reforço das defesas aéreas de Hawaii, Porto Rico e Panamá.

Sabe-se que, immediatamente, serão enviados grandes reforços, em aviões, até que fiquem promptos, de conformidade com o programma do exercito de inversão da capital de 3.000.000 de dollares, para dotar as forças armadas de 5.500 aviões, numero esse que deverá ser attingido em 31 de julho de 1941.

Os funccionarios do referido departamento indicaram que esse programma, que tambem exige um consideravel augmento de pessoal para attender as novas unidades, importa na duplicação, approximadamente, do numero de aviões agora existente nas bases continentaes.

Accrescentaram esses funccionarios que uma das primeiras medidas a serem adoptadas nas proximas semanas consiste no envio de cerca de 200 apparelhos de caça e de bombardeio, anphibios, e de trassporte, para Hawaii, onde, actualmente se mantem uma guarnição de .. 20.000 homens.


Dr. José de Albuquerque

Affecções dos orgãos sexuaes do homem, venereas ou não. Perturbações funccionaes da sexualidade masculina. Diagnostico causal e tratamento da

IMPOTENCIA EM MOÇO

Rua do Rosario, 172. De 1 ás 7


# Concluido o accordo commercial anglo - sovietico

## ANNUNCIA-SE, ENTRETANTO, QUE O NOVO PACTO NAO TEM CARACTER POLITICO

LONDRES, 12 (Agencia Nacional — Brasil) — Informa a emissora ingleza B. B. C. que hontem á tarde foi officialmente annunciado ter sido concluido um accordo entre o Ministerio dos Abastecimentos e a delegação commercial sovietica, para a troca de madeiras russas por certa quantidade de borracha e estanho. O accordo, na opinião dos circulos bem informados, é uma transacção commercial e não politica. Salienta-se, ainda, que essas mercadorias fazem parte do movimento commercial anglo-russo em tempos normaes.

LONDRES, 12 (Agencia Nacional — Brail) — A Agencia italiana Stefani divulga que o accordo commercial russo-britannico ora assignado, não tem qualquer caracter politico.

# A ilha de Masangera não foi utilisada como base de reabastecimento de submarinos allemães

PARIS, 12 — (A. N. — Brasil) — A Legação Chilena nesta capital, — informa a agencia italiana Stefani, — desmentiu officialmente a versão corrente em certos jornaes estrangeiros sobre a utilização da ilha chilena de Masangera como base de reabastecimento de submarinos allemães.

# O "Conti di Savoia" partiu hontem para N. York

GENOVA, 12 — (A. N. — Brasil) — A agencia italiana Stefani annunciou a partida do vapor "Conti di Savoia" hoje á tarde para Nova York.

Entre os seus innumeros passageiros, conta-se o ministro belga em Washigton, chefe da missão economica do seu paiz, nos Estados Unidos.

# A Situação Mundial

## RESUMO DOS ACONTECIMENTOS, ORGANIZADO PELA AGENCIA NACIONAL

**Quinta-feira, 12 de outubro** — A nota importante do dia é o discurso que o sr. Neville Chamberlain proferirá na Camara dos Communs, dando uma resposta ás propostas de paz do chanceller Hitler. O primeiro ministro britannico diz que taes propostas se baseiam no reconhecimento da conquista e do direito "para o Fuehrer se dispor dos vencidos". Accrescentou que seria impossivel para a Grã Bretanha aceitar semelhante base de negociações sem manchar a sua honra e abandonar a these de que as divergencias internacionaes devem ser resolvidas mediante entendimentos e não pela força". De completo accordo, a França e a Inglaterra exigem da Allemanha a reparação dos males causados a Polonia e á Tchecoslovaquia. Essa declaração do sr. Chamberlain é tida como uma contra-proposta. No caso de não ser aceita, a Inglaterra e a França, segundo ainda annunciou, irão até o fim.

Afóra o discurso do sr. Chamberlain, outra noticia de importancia é a que transmitte a Agencia Reuter, de que o novo embaixador italiano em Londres "seria portador de um memorandum da Italia sobre as propostas de paz do sr. Hitler". Antes mesmo do sr. Chamberlain falar, já os circulos politicos de Berlim faziam divulgar que se as suas palavras fossem do mesmo theor que as do sr. Daladier, a Allemanha entraria immediatamente em negociações diplomaticas com a U. R. S. S. para tomar "decisões de grande alcance".

Enquanto se iniciam em Moscou as negociações russo-finlandezas, o governo do pequeno paiz nordico continua pondo em execução medidas militares. Trens carregados de tropas, segundo informam de Helsingfors partem para os pontos estrategicos do paiz, em cuja capital se organizam constantes "meetings", tratando os oradores das exigencias sovieticas. Deante de taes manifestações, adeanta-se que a Finlandia estaria disposta a lutar em defesa de sua independencia caso esta seja ameaçada. As mulheres e crianças retiram-se da capital para outras cidades do paiz. Os estrangeiros tambem se retiram, tendo sido para isso augmentados, consideravelmente, os serviços aéreos entre Helsingfors e a Suecia.

A repercussão de taes noticias nos paizes balticos tem sido grande. Assim é que a Suecia, a Noruega, a Dinamarca e a Finlandia se dirigiram ao presidente Roosevelt indagando se podiam contar com o apoio moral daquella potencia na preservação da sua neutralidade. Os quatro paizes esperam que os Estados Unidos realizem demarches junta á União Sovietica para que a questão russo-finlandeza não passe do terreno das conversações diplomaticas. Noticias vindas de Washington accrescentam, a esse respeito, que o presidente Roosevelt está estudando a sugestão dos paizes scandinavos. Um delles, a Suecia, tambem accelera os seus preparativos militares, porque receia que a Finlandia possa ser invadida.

Os allemães desfecham um violento ataque contra os postos avançados francezes na região do rio Mosela. Sua infantaria lançou-se ao ataque após prolongada preparação das baterias de grosso calibre. Os francezes dizem que esse combate foi encarniçado mas que não resultou em exito para o inimigo. Durante a noite passada os canhões allemães troaram sem cessar em toda a extenão da frente occidental. Os allemães parece que abandonaram definitivamente a attitude defensiva que vinham mantendo. No sector de Sarrebruck, a artilharia ingleza collaborou activamente com os francezes. O communicado official do Estado Maior alliado regista, apenas, actividade dos elementos da primeira linha.

A embaixada italiana em Moscou desmente os rumores segundo os quaes estavam se realizando conversações entre a Allemanha, a Italia e a Russia. Em declarações á imprensa norte-americana o sr. John Jones, homem de negocios e amigo intimo do presidente Roosevelt, disse estar informado de que a Allemanha utiliza submarinos de bolso, unidades que podem ser transportadas em navios mercantes de tamanho medio e lançados ao mar em pleno oceano. A tripulação desse submarinos é de doze homens. O sr. John Jones acha, portanto, que a Allemanha está revolucionando a technica da guerra moderna. Em Londres desmente-se a noticia de que o transatlantico allemão "Cap Norte" teria sido aprisionado pela frota britannica no Atlantico Sul.

As ultimas informações do dia referem que durou uma hora a primeira conferencia entre os delegados finlandezes e as autoridades sovieticas; que foi organizado um novo gabinete finlandez; e que o ministro do Exterior da Polonia, o embaixador do mesmo paiz e o embaixador da U. R. S. S. assistiram ao discurso do sr. Neville Chamberlain; e que cento e cincoenta aviões germanicos empenharam-se numa luta contra cinco navios de guerra britannicos, na segunda-feira, o que é agora divulgado com autorização do Ministerio das Informações. O resultado dessa batalha não foi esclarecido.

# Permittida pelo governo mexicano a importação de algodão do Egypto

MEXICO, 12 — (A. N. — Brasil) — O Ministerio das Finanças mexicano autorizou a industria textil mexicana a utilizar, agora, o contingente para 1940 sobre o algodão egypcio. A quota aduaneira rebaixou-se de 10 centavos por kilo. Adianta-se que foi permittida a importação devido á insegurança que representa a guerra européa.

# Regressará a Roma o embaixador da Belgica na Italia

BRUXELAS, 12 — (A. N. — Brasil) — Annuncia a agencia italiana Stefani, que o embaixador belga em Roma regressará ao seu posto logo após realizar diversas "demarches" officiaes em Bruxellas.

# O Reich não commemorou o 71.º anniversario da instituição do Serviço Militar

BERLIM, 12 — (A. N. — Brasil) — A proposito da não celebração do 71.º anniversario da instituição do serviço militar obrigatorio na Allemanha, a agencia D. A. Z. informa que o marechal Von Mackenzen havia já ha algumas semanas passadas expressado o desejo de que não fossem realizados no Reich manifestações de caracter official, devido ao iminente perigo de guerra, pedido esse com que concordaram as autoridades do governo allemão.

Deante dessa explicação não tem fundamento os rumores correntes na imprensa estrangeira em torno do facto.

# O Que Devemos Fazer

A data que transcorreu hontem, commemorando o feito de Christovão Colombo, teve, no momento actual, uma alta e expressiva significação historica. Relembrando o acontecimento que rompeu os horizontes de uma vida nova para as terras desconhecidas deste hemispherio, os povos americanos sentem-se, hoje, depois de centenas de annos de esforços, de lutas, de trabalho e de conquistas memoraveis, orgulhosos do seu presente e confiantes no futuro dos seus destinos.

O Dia da America, deante do panorama dramatico do mundo moderno, symboliza alguma coisa mais do que uma simples recordação historica. Elle affirma perante a consciencia humana a pujança de uma raça que herdou dos seus ancestraes todas as qualidades magnificas de bravura, de cavalheirismo, de lealdade, de sentimento christão. Contemplando a tragedia que sacóde a Europa, envolvendo-a numa guerra medonha, a America se nutre do seu idealismo de justiça, de liberdade, de respeito absoluto e completo a todos os principios de Direito Internacional e acatamento integral á propria dignidade humana.

No dia de hontem, pudemos, sem difficuldade realizar um balanço honesto da vida americana e delle nos ficou o supremo conforto de termos o direito de affirmar, de cabeça erguida, que nunca recuamos no cumprimento do nosso dever e jámais violamos as normas da moral internacional sob qualquer pretexto.

* * *

O dia da descoberta da America deveria ser qualificado, de hoje avante, o dia da Fraternidade Americana. Isso porque, no scenario da politica do mundo moderno, o nosso continente dá um exemplo luminoso. Todas as suas nações podem viver tranquillas sem medo uma das outras. Vizinhas todas ellas, não existem desconfianças, nem receios, que sejam capazes de abalar o sentimento de fraternidade que as une para objectivos communs de grandeza e prosperidade.

Todas as attenções dos governos americanos se voltam, neste momento, para realizações praticas, para iniciativas vigorosas que, certamente, encontrarão soluções rapidas e productivas.

Vamos sair da phase preliminar do lyrismo diplomatico para um campo mais amplo, mais vasto, onde todos os esforços se conjugarão, sem discrepancia, sem vacillações, e sem odiosas intransigencias, buscando dar ao nosso continente um impulso vigoroso na marcha para os seus destinos. Preparamos, primeiramente, a consciencia do povo, consolidando o seu culto pelos ideaes da justiça perfeita e da solidariedade espiritual. Esta obra está hoje virtualmente definida e ninguem mais semeará entre as nações deste pedaço do mundo a semente da discordia e da guerra. Agora, mãos a outro trabalho: o da approximação commercial entre ellas, pois sómente assim conseguiremos cimentar a paz e a construir um verdadeiro paraiso no meio das tormentas que sopram por toda parte. E' isso o que devemos fazer.

## TOPICOS

### ECONOMIA DE GUERRA

O problema das materias primas está sendo enfrentado pelo Governo. Muito pouco se fez nesse sector até agora, apesar de serem immensas as nossas possibilidades. Não devemos, porém, fazer criticas. Ademais, era preciso que se offerecesse uma opportunidade adequada para que a questão merecesse exame mais serio. Foi o que aconteceu com a guerra. Os preços subiram de modo assombroso. A cellulose, por exemplo, numa proporção de 1 para 4. Isso favoreceu naturalmente a iniciativa nacional. O caso, que vinha sendo estudado nos laboratorios, logo foi atacado com todo o vigor. O momento tornou viavel a execução da medida. E assim occorreu com outros assumptos. Os oleos vegetaes foram considerados objecto de especial attenção. A oiticica, o burity e o babassu' são uma riqueza em pleno desenvolvimento. Agora, o chamado azeite de dendê entrou tambem para a classe dos artigos preciosos. Egualmente a cêra do ouricury passou a constituir material de inquestionavel valor, seguindo de perto a trajectoria brilhante da carnaúba.

Ahi estão citados, em breves traços, alguns dos productos que os technicos examinam com cuidado, visando o incremento da economia do paiz.

O Instituto de Technologia do Ministerio do Trabalho, mobilizado pelo ministro Waldemar Falcão, vem trabalhando em silencio, mas com redobrado enthusiasmo, em prol da solução dos problemas que mais de perto nos interessam actualmente. E' um verdadeiro laboratorio de pesquisas, orientado por elogiavel espirito pratico, que está procurando criar no Brasil o que talvez se pudesse chamar sua "economia de guerra", com altos resultados para a collectividade.

### SOLUÇÕES ACERTADAS

SEMPRE que se reune em Genebra um congresso internacional para estudar assumptos de legislação trabalhista, os nossos representantes voltam de lá admirados com os progresso que já conseguimos realizar neste sentido. Quasi sempre, já estamos praticando aqui grande parte da materia debatida e approvada nas reuniões de Genebra. Parece que aginos no caso como campo de experimentação. Isto explica, aliás, o destaque e o conceito que os representantes brasileiros sempre conquistaram naquellas reuniões internacionaes. Elles se apresentam na mesa das discussões levando uma cultura technica especializada e experimentada nos resultados observados no Brasil.

Agora, facto identico acaba de acontecer em Buenos Aires durante a realização do "Primeiro Congresso Pan-Americano da Vivenda Popular". Durante os estudos alli realizados verificou-se que o Brasil, que dera um dos seus delegados para vice-presidente do congresso, já incorporara á sua legislação varias das importantes decisões do grande certame.

Essas coincidencias varias vezes observadas em Genebra e agora em Buenos Aires vêm provar que o problema trabalhista no Brasil foi resolvido com justiça attendendo-se ás necessidades reaes do trabalhador. Na resolução desse problema não entrou o reaccionarismo natural do patrão nem a revolta latente do proletario. O assumpto foi tomado como um problema de cultura e desta fórma resolvido. Por isto é que a sua solução não provocou odios ou descontentamentos. Encontramos a solução certa e justa. As assembléas internacionaes estão chegando agora a esta conclusão.

### UM ABRIGO NECESSARIO

ATTENDENDO a suggestões que nos foram feitas em varias cartas, endereçamos ultimamente ao prefeito Henrique Dodsworth um pedido para que fosse construido um abrigo no ponto de bondes da praça Paris. Devido a opportunidade da lembrança, a justiça do pleiteado e o carinho com que o prefeito administra a nossa cidade, ficamos confiantes em que a suggestão seria estudada. E nesta convicção ainda estamos agora quando voltamos a ventilar o assumpto. O prefeito carioca tem demonstrado que dedica grande parte das suas attenções a esses pequeninos assumptos urbanos. Pequeninos em face do vulto da administração carioca, porém relevantes para grande parte da nossa população. Terá, portanto, aceitado a lembrança do nosso topico e mandado fazer os estudos preliminares. Realmente, a praça Paris precisa de um abrigo como talvez nenhum outro ponto do Rio. Ali ha um sol escaldante durante todas as horas do dia e não existe nem ao menos uma generosa e frondosa arvore, que dê sombra. Além de tudo o movimento de passageiros é enorme, pois que o ponto representa a concentração dos bondes que procedem da zona sul e da Lapa. A necessidade é portanto evidente e requer uma solução prompta que, por certo, já estará sendo estudada na Prefeitura.

## ACTOS DO GOVERNO

O sr. presidente da Republica assignou os seguintes decretos:

NA PASTA DA JUSTIÇA

Nomeando Celso Duarte Carvalho, interinamente, para a classe K da carreira de official administrativo da Imprensa Nacional e no quadro IV, para o cargo de continuo, o servente Arthur Licio Formoso para servente, o lavador de carros Evaristo da Silva Pinto e para este ultimo logar Guilherme Siqueira.

Exonerando Celso Herminio Teixeira, de procurador em disponibilidade da Justiça Eleitoral em Goyaz; Paulo Fleury da Silva e Souza, de director em disponibilidade da extincta Secretaria da Justiça Eleitoral em Matto Grosso.

NA PASTA DA EDUCAÇÃO

Nomeando o chefe de secção em disponibilidade da extincta Secretaria do Tribunal Eleitoral em Sergipe, Orlando de Souza Coelho, para a classe I da carreira de official administrativo do quadro I, do Ministerio da Educação.

NA PASTA DA AGRICULTURA

Nomeando José Pimentel Lima, interinamente, para a classe E da carreira de almoxarife.

Demittindo, por abandono de emprego, Anna Camara Silva, de estacionaria classe G, do Serviço de Meteorologia.

Removendo o classificador de algodão da classe H, Felix Ayres, servindo na Commissão de Classificação do Serviço de Economia Rural, no Piauhy, para a Commissão do mesmo Serviço, no Perú'; o dactylographo João Collares Monteiro, com exercicio na secção de Fomento Agricola no Rio Grande do Sul, para identica repartição no Ceará e o servente Julio Mattos dos Reis, do Serviço de Meteorologia para o Serviço de Publicidade Agricola.

NA PASTA DO TRABALHO

Readmittindo João Carlos de Vasconcellos, no cargo da classe H, da carreira de official administrativo, do quadro unico.

## Decretos-leis assignados

— O presidente da Republica assignou decreto-lei, autorizando o Ministerio da Viação a adquirir installações transmissoras necessarias aos trabalhos de ampliação prévia das estações radio-automaticas de Recife, Bahia, Rio de Janeiro e Porto Alegre, por conta do credito especial de 1.860:000$, aberto pelo decreto n. 2.102, de 3 de novembro de 1937.

— Por decretos-leis assignados pelo presidente da Republica, foram abertos os seguintes creditos: pelo Ministerio da Justiça, supplementar de 2:982$, em reforço da dotação do vigente orçamento do mesmo Ministerio, destinado a desdobramento de turmas no Collegio Pedro II; e ainda supplementar de 550:000$, pelo mesmo Ministerio, em reforço da dotação do orçamento actual, destinado a vencimentos de officiaes e praças reformados e para os que se reformarem do Corpo de Bombeiros do Districto Federal.

— Foi assignado decreto-lei pelo presidente da Republica prorogando até 31 de dezembro de 1940, o prazo do mandato do Conselho Administrativo do Instituto de Aposentadoria e Pensões dos Empregados em Transportes e Cargas.

— Pelo presidente da Republica foi assignado decreto-lei, alterando a especificação da applicação do credito especial de 1.400:000$, aberto pelo decreto-lei n. 1.023, de dezembro de 1938, destinado a attender, no exercicio de 1939, á installação e ao custeio do Serviço de Registo de Estrangeiros.

## HONTEM NO CATTETE

No Palacio do Cattete estiveram hontem, em conferencias e despacharam com o presidente da Republica, os srs. almirante Aristides Guilhem, ministro da Marinha e general Eurico G. Dutra, ministro da Guerra.

— Com o presidente da Republica esteve hontem, no Palacio do Cattete, o sr. J. C. Vital, presidente do Instituto de Resseguros do Brasil.

— O presidente da Republica recebeu hontem, em audiencias, no Palacio do Cattete, o general José Joaquim de Andrade; a Directoria da Liga Naval Brasileira; o professor Candido de Oliveira Filho e uma delegação de estudantes de medicina de Pernambuco.

— Esteve no Palacio do Cattete, onde foi recebida em audiencia pelo presidente da Republica, uma commissão de productores de cacau, constituida dos srs. Altino Serbedo de Barros, coronel Luiz da Silva Pinto, Affonso Liguori e Luiz Lavigne de Lemos.

— No Palacio do Cattete esteve hontem o sr. Samuel Sun Young, ministro plenipotenciario da China nesta capital, afim de agradecer ao chefe da Nação os cumprimentos que s. ex. lhe enviou por motivo da passagem do anniversario da proclamação da Republica no seu paiz.

— O presidente da Republica fez-se representar pelo seu ajudante de ordens, capitão-tenente Isaac Cunha, na festa realizada pela Liga Naval Brasileira.

## Discursa em Londres o Ministro das Relações Exteriores da Polonia

### IMPRESSIONADO O SR. ZALESKI COM O MECANISMO BELLICO DA FRANÇA E DA INGLATERRA

LONDRES, 12 (U. P. — Agencia norte-americana) — O ministro das Relações Exteriores da Polonia, sr. August Zaleski, num discurso pronunciado esta noite por radio-telephonia desta capital, declarou:

"Depois de vinte e cinco annos a Inglaterra e a França se encontram, novamente, lutando contra o mesmo inimigo.

"Impressionou-me profundamente a determinação dos alliados de continuar a luta, sem ter em conta os sacrificios que possam acarretar e o tempo que a mesma possa durar.

"A's capitaes do norte, sul e éste da Europa lhes digo: conservem o optimismo. Vi em acção o mecanismo bellico da França e da Grã Bretanha".

O sr. Zaleski informou á United Press que o general Sosnowski, chefe das forças combatentes da Polonia havia chegado a Paris depois de ter conseguido fugir da Polonia pela Hungria.

## Molotov esperado em Berlim ainda este mez

BERLIM, 12 (U. P. — Agencia norte-americana) — Informa-se em circulos autorizados que o commissario das Relações Exteriores da URSS, sr. Viacheslav Molotov, está sendo esperado em Berlim até o fim do corrente mez.

# A Finlandia Prepara-se Para Repelir o Invasor

(Conclusão da 3.ª pagina)

### A POLITICA AMERICANA NO BALTICO

MOSCOU, 12 (U. P. — Agencia norte-americana) — O interesse geral passou inesperadamente a centralizar-se na possivel intervenção dos Estados Unidos na diplomacia do Baltico, ao mesmo tempo que os governos da Russia e da Finlandia começaram suas conversações, das quaes surgirão, ao que se espera, as ultimas exigencias russas que virão a completar suas aspirações entre seus vizinhos.

O dr. Juho Paasiviki, ministro finlandez na Suecia, que foi enviado a esta cidade pelo seu Governo e por solicitação do Governo russo, entrou na séde do Commissariado das Relações Exteriores ás 17 horas, um tanto depois do embaixador dos Estados Unidos, sr. Lawrence Steinhardt, ter estado em conversa durante uma hora com o commissario Molotoff.

Nas espheras officiaes não foi possivel colher informes relativos ás conversações entre os srs. Steinhardt e Molotoff, porém nos circulos diplomaticos acredita-se que o embaixador dos Estados Unidos discutiu com o commissario russo as questões relativas á Finlandia e á Suecia, o que teria relação com a noticia divulgada nesta capital segundo a qual os paizes escandinavos teriam pedido aos Estados Unidos que interviessem nas suas relações com a Russia.

A primeira reunião entre os representantes finlandezes e russos, iniciada ás 17 horas, durou apenas uma hora e, apparentemente, teve caracter puramente preliminar, pois nenhum communicado foi fornecido a respeito. Foi simplesmente annunciado que a proxima reunião terá logar sexta-feira á tarde.

Estiveram presentes á reunião de hoje, além do dr. Paasivik, o barão Kosminen, ministro da Finlandia em Moscou, que passou a integrar a delegação de seu paiz, e os srs. Molotoff, José Stalin, o vice-commissario das Relações Exteriores Potemkin e Desveanski, ministro da Russia em Helsingfors, chegado da capital finlandeza esta manhã.

Nem os funccionarios russos nem os da legação da Finlandia fizeram declaração alguma relacionada com o inicio das conversações diplomaticas. O thema das conversações preliminares de hoje é guardado no maior sigillo, suppondo-se, porém, que o Governo russo não teria exposto completamente suas aspirações, as quaes, ao que se espera, serão ampliadas durante as conversações de amanhã.

No entanto, nos circulos suecos e norueguezes não se confirma nem tão pouco se pretende negar a possibilidade de uma acção conjunta dos paizes nordicos, no sentido de se opporem a qualquer exigencia da Russia á Finlandia. Soube-se á tarde que o embaixador dos Estados Unidos sr. Laurence Steinhardt visitou o commissario das Relações Exteriores sr. Molotoff ás 14.30 conversando ambos durante uma hora.

Na Embaixada norte-americana não foi possivel colher maiores informes, sendo negado tambem que o embaixador norte-americano se havia avistado com o sr. Molotoff. Considerando a opportunidade desta visita, acredita-se que ella tivesse por objectivo discutir, de um modo geral, todos os problemas relacionados com as negociações russo-finlandezas hoje iniciadas algumas horas mais tarde. Sabe-se tambem que a delegação finlandeza está em estreito contacto com a legação da Suecia, que lhe proporciona decidido apoio. A estação radio de Moscou deu a conhecer um communicado official pelo qual se informa que vão adeantadas as negociações germano-russas, e que as respectivas delegações se haviam reunido diversas vezes no sentido de assegurarem as soluções de todos os problemas attinentes ás mutuas vantagens economicas para ambos os paizes.

### A AMISTOSA INTERVENÇÃO NORTE-AMERICANA

WASHINGTON, 12 (U. P. — Agencia norte-americana) — A intervenção amistosa do Governo dos Estados Unidos nas negociações que se effectuam em Moscou entre a Russia e a Finlandia, parece ter se materializado hoje, com a declaração autorizada de que o Governo da União manifestou ao Governo de Moscou, de fórma unilateral, que tem a mais "ardente esperança" de que nada occorra nas referidas negociações que possa "affectar ou prejudicar" as pacificas relações que existem actualmente entre a Russia e a Finlandia.

Tem-se como certo que esta declaração teria sido formulada perante o Governo de Moscou pelo embaixador norte-americano na capital russa, sr. Lawrence Steinhardt, embora a noticia não tenha sido confirmada officialmente.

Desde que se annunciou que seriam levadas a cabo as conversações entre os governos de Helsingfors e de Moscou, a convite deste ultimo, o Governo finlandez communicou aos governos estrangeiros, por meio de seus representantes diplomaticos acreditados, que não estava disposto a se submetter incondicionalmente ás exigencias russas, como succedeu no caso dos tres paizes balticos, Esthonia, Lettonia e Lithuania.

Disse-se que o presidente Franklin D. Roosevelt estava estudando a possibilidade de suggerir, de accordo com os paizes scandinavos, ao Governo russo, que se abstivesse de formular exigencias immoderadas a Finlandia.

Não obstante os desejos expressados pelo proprio povo finlandez, para que o Governo norte-americano lhe preste ao menos seu "apoio moral", até esta manhã não havia nenhum indicio de que o presidente Roosevelt tivesse adoptado alguma attitude diplomatica em relação com a crise russo-finlandeza, se bem que na Secretaria de Estado se tenha declinado de formular commentarios, o que foi considerado como uma porta aberta para qualquer decisão do Governo local, que, segundo as versões colhidas mais tarde em fontes autorizadas já se verificou.

Os observadores politicos opinam que a intervenção dos Estados Unidos ante o Governo de Moscou em união com os paizes scandinavos, para procurar alliviar a pressão que o Soviet está exercendo sobre a Finlandia, contaria com uma forte sympathia popular nos Estados Unidos.

A Republica finlandeza está recebendo neste momento intensa propaganda favoravel, em primeiro logar porque é o unico paiz europeu que pagou religiosamente suas dividas de guerra até o anno actual, e, em segundo logar porque se considera a Finlandia e a todo o grupo de paizes scandinavos como uma região que, durante muitos annos, esteve apartada das guerras e tem procurado manter a paz e a ordem em meio de uma Europa revolta, ao mesmo tempo que realizou um amplo surto de progresso economico e social effectivo.

Considera-se em geral que os Estados Unidos se veriam summamente affectados se se produzisse qualquer aggressão contra a Finlandia, ou contra os outros paizes scandinavos. Além disso, os Estados Unidos cultivaram constantemente intimas relações commerciaes com os paizes nordicos, como se demonstra pelos accordos commerciaes reciprocos firmados ha muito tempo com a Suecia e a Finlandia.

A população dos Estados Unidos contém grande quantidade de elementos scandinavos, que continuamente exercem uma forte influencia politica em Washington, por exemplo, o movimento politico progressista nos Estados do noroeste está baseado principalmente na chefia de muitos norte-americanos de ascendencia scandinava, e ainda hoje pelo menos uma duzia de senadores e de representantes norte-americanos tem sangue scandinavo em suas veias.

Os scandinavos que residem nos Estados Unidos sommam pelo menos 5 milhões, porém exercem uma influencia ainda muito maior do que a que indicaria seu numero, devido á relativa posição favoravel economica em que vivem e sua concentração nos Estados politicos mais importantes.

## Vae reunir-se a União Pan-Americana

### A JUNTA DIRECTORA ELEGERA' OS MEMBROS DO COMITE' ASSESSOR DE NEUTRALIDADE

WASHINGTON, 12 (U. P. — Agencia norte-americana) — O presidente da União Pan-Americana, dr. Leo S. Rowe, declarou que a junta directora da referida organização provavelmente se reunirá na proxima quarta-feira para resolver sobre o processo da eleição dos 7 technicos em questões internacionaes e os 6 membros do comité assessor de neutralidade, conforme ficou resolvido durante a conferencia do Panamá.

Não ficou decidido ainda se a junta nomeará ou não os integrantes immediatamente após se designar os 7 paizes que farão a escolha.

Mas se considera provavel que os technicos se reunam antes do dia 15 de novembro.

## Movimento das exportações e importações dos EE. UU. com os paizes latino-americanos

WASHINGTON, 12 (U. P. — Agencia norte-americana) — O Departamento do Commercio deu publicidade, hoje, ao boletim mensal de estatistica do movimento das exportações e importações operadas com os paizes latino-americanos, correspondente ao mez de agosto ultimo.

O movimento de importação registado em 4.787.000 dollares, representa um augmento de 40 por cento sobre o total da importação verificada no mez de julho e de cerca de 70 por cento sobre o de agosto de 1938. O valor da exportação alcançou a 4.675.000 dollares. A Argentina teve um saldo favoravel de 102.000 dollares no intercambio do referido mez, em comparação com o saldo desfavoravel de 1.478.000 dollares registado em agosto de 1938.

A importação do Brasil attingiu a 8.281.000 dollares contra 7.423.000 registados no periodo anterior, emquanto a exportação para o Brasil elevou-se a 5.135.000 dollares contra 4.224.000 do periodo anterior.

## Convocado inesperadamente o Conselho de Ministros da França

PARIS, 12 (Agencia Nacional — Brasil) — Informa a Agencia italiana Stefani que o Conselho de Ministros da França foi inesperadamente convocado para se reunir amanhã sob a presidencia do sr. Lebrun.

## Inscripção dos Candidatos á Presidencia da Bolivia

LIMA, 12 (U. P. — Agencia norte-americana) — O Conselho Nacional de Eleições declarou, num communicado official, que estava aberta a inscripção dos candidatos á presidencia e vice-presidencia da Republica para o proximo periodo.

# Inicia-se hoje no São Luiz, a semana mais alegre que o Cinema já nos deu, com a exhibição de "Mãe por acaso"

Ginger Rogers e David Niven em "Mãe por acaso"

Record de bilheteria e record de gargalhadas, é o que marcará o São Luiz na semana que hoje se inicia, com a exhibição desse tão esperado film que é "Mãe por Acaso". O carioca poderá finalmente esquecer por algum tempo o mundo atribulado de hoje, para acompanhar com interesse crescente o desenvolvimento dessa complicada historia que Ginger Rogers e David Niven vivem de maneira sincera e insuperavel. Muito se tem dito sobre "Mãe por acaso", mas não foram realçadas as suas consequencias mais divertidas, mais engraçadas, e isto porque "Mãe por acaso" não tem sequencias mais divertidas ou mais engraçadas, porque o film todo é uma só gargalhada... As complicações que advêm a uma joven a quem todos apontam como sendo mãe de um lindo bêbê, a apparição de tres candidatos a "pae da criança" e ainda de um velho millionario que categoriamente declarava ser o avô, são tratadas de maneira tal pelo director Garson Kanin, que duvidamos que alguem saia do São Luiz, sem ter vontade de lá voltar para novamente assistir "Mãe por acaso". Emfim, o publico poderá julgar por si só, mas, prevemos para esse film da RKO Radio o mais completo exito.

## "DUVIDAS DE UM CORAÇÃO" SERA' EXHIBIDO NA TELA DO SÃO LUIZ

Uma scena de "Duvidas de um coração" que o São Luiz nos dará á 20 do corrente

Em nova apresentação para marcar novo triumpho estão reunidos Sonja Henie e Tyrone Power, em "Duvidas de um coração", o film que terá um grande successo, e a ser exhibido na téla do cinema São Luiz, no proximo dia 20.

"Duvidas de um coração" é um film completo, e de grande belleza, pois no seu interessante enredo ha romance, bailados e optima musica de autoria do famoso compositor Irving Berlin, e interpretado pelo popularissimo cantor de radio, Rudy Vallee.

Neste bello e espectacular film, será a consagração de uma bella e nova artista — Mary Healy — conhecida por "a menina das magnolias", apellido dado pelos seus conhecidos por saberem que é esta a sua flor predilecta.

Mary é uma pequena fascinante, dona de uns olhos negros, maravilhosos, que indubitavelmente conquistarão uma infinidade de "fans", desde a sua primeira apparição em "Duvidas de um coração", ao lado da bella lourinha Sonja Henie, Tyrone Power, Rudy Vallee, Edna Mae Oliver, Lyle Talbot e Alan Dinehart.

"Duvidas de um coração" é baseada na original historia de George Bradshaw, e dirigida pelo conhecido director cinematographico Sidney Lanfield.

## JANE WITHERS ESTA' HOJE NO REX — EM "MISS ARRANJA TUDO"!

Jane Withers é a garota endiabrada que vamos ver hoje em "Miss Arranja Tudo"

Para que se avalie desde já o que é este film que a 20th Century Fox apresenta hoje, em primeiras sessões, no cinema REX, vamos contar-lhes o que succedeu a um visitante que obtivera um cartão para visitar os studios e principalmente o "set" onde Jane Withers trabalhava em uma scena de "Miss Arranja Tudo".

Abrindo a porta que dava para o "set", o visitante estacou estarrecido! Um verdadeiro pandemonio, de gritos, corridas, ameaças... E é "gyria" e quasi-palavrões! — "Peguem essa menina! Matem essa menina!" — grita alguem, bem perto do visitante, que procura a menina que querem matar. Mas eis que alguem a seu lado dá ordens: — "Tragam a boneca e ponham uma barra de seda na sala..." E' nesse momento que se ouve um outro grito:

— "Dou-te uma bofetada! Agora! Peguem-no... Matem a todos!". E o visitante fica a estodos... plar quem são esses "todos", que não esteja elle mettido no meio... W. acha mais prudente virar as costas e tomar de novo o caminho da porta por onde mal entrara... e talvez fosse prudente chamar a policia... E' quando o guia que o acompanhava o alcança de novo. Não era preciso ter receio... tudo era "fita"!

## CARTAZ DO DIA

SÃO LUIZ — "Mãe por acaso" (R. K. O.) com Ginger Rogers e David Niven. — Horario: 2 — 4 — 6 — 8 e 10 horas.

PLAZA — "Cuidado com Ella" (Art. Films) com Danielle Darrieux. — Horario: 2 — 4 — 6 — 8 e 10 horas.

METRO — "Adeus Mr. Chips" (Metro Goldwyn) com Robert Donat. — Horario: 12.10 — 2.35 — 5.00 — 7.25 e 9.50 horas.

PALACIO — "Juarez" (Warner) com Mr. Paul Muni, Bette Davis e Brian Aherne. — Horario: 2 — 4.30 — 7.00 e 9.30 horas.

ODEON — "No Tempo das Diligencias" (United) com John Wayne e Claire Trevor — Horario: 2 — 4 — 6 — 8 e 10 horas.

IMPERIO — "Pygmalião" (Metro) com Leslie Howard e Wendy Hiller. — Horario: 2 — 4 — 6 — 8 e 10 horas.

GLORIA — "Alerta no Mediterraneo" (Alliança) com Pierre Fresnay. — Horario: 2 — 4 — 6 — 8 e 10 horas.

PATHE' PALACIO — "Entre dois Amores" (Art Films) com Willy Fritch. — Horario: 2 — 4 — 6 — 8 e 10 horas.

REX — "Miss Arranja Tudo" (Fox Film) com Jane Withers. — Horario: 2 — 3.40 — 5.20 — 7.00 — 8.40 e 10.20 horas.

BROADWAY — "Destino Glorioso" (Broadway Programma) com John Mills. — Horario: 2 — 3.40 — 5.20 — 7 00 — 8.40 e 10.20 horas.

CINEAC TRIANON — "Jornaes", "Imprensa Animada Cineac" e Desenhos de Walt Disney.

RIO — "Corações em Ruinas" e "Vidas mal Traçadas".

### CENTRO

ELDORADO — "Victoria Amarga" e "Vida de Pescador".

PARISIENSE — "Herõe de Hontem" e "Contra Espionagem".

OPERA — "Eterno Horizonte" e "Primeiro Delicio".

METROPOLE — "Mulher contra Mulher" e "O Rei do Bairro Chinez".

PATHE' — "Theatro Fluctuante".

POPULAR — "Peccadora de Tunis" "O Furacão" e "Fronteiras Heroicas".

PRIMOR — "O Prisioneiro de Zenda" e "Fibra de Campeão".

FLORIANO—"O Amor de um Espio" e "Vendo a China".

PARIS — "Deixae-nos Viver" e "O Ouro Fantasma".

S. JOSE' — "A Mocidade de Lincoln".

IRIS — "A Rosa do Rio Grande" e "O Falso Confidente".

IDEAL — "Alliança de Aço".

MEM DE SA' — "A Princezinha".

LAPA — "Sensação do Circo" e "Enfermeira Fóra da Lei".

### BAIRROS

POLYTHEAMA — "Escola Dramatica" e "Para Inglez Ver".

GUANABARA — "Victoria Amarga".

ROXI — "A Mocidade de Lincoln".

PIRAJA' — "Andy Hardy Cow. Boy".

IPANEMA — "O Meu Amado".

RITZ — "Ao Norte de Shanghai" e "Recife de Coral".

VARIETE' — "Peccadora de Tunis" e "Aventura Desesperada".

AMERICANO — "Alliança de Aço".

RIO BRANCO—"Se eu Fôra Rei" e "Os Bambas na Alta Sociedade".

CENTENARIO — "Meia-Noite" e "Zenobia".

BANDEIRA — "A Princezinha".

AVENIDA — "Vida Roubada".

AMERICA — "O Meu Amado".

CATUMBY — "Danse Commigo" e "Eu sou a Lei".

BRASIL — "A Vida de Alexander Graham Bell".

GUARANY — "Heroina do Texas" e "Flores da Primavera".

IPPOLO — "Uma Cidade que Surge".

S. CHRISTOVÃO — "Vida de Pescador".

JOVIAL — "A Rosa do Rio Grande".

TIJUCA — "A Ultima Corrida" e "Valentes na Zona".

VILLA ISABEL — "Escola Dramatica".

VELO — "A Volta de Cisco Kid" e "Estrella da Sorte".

EDISON — "Duas Vidas".

HELIOS — "Morro dos Ventos Uivantes".

GRAJAHU' — "Canção de Amor".

HADDOCK LOBO — "Eterno Horizonte" e "Contendas Heroicas".

MARACANA — "Vida Roubada".

FLUMINENSE—"Andy Hardy Cow-Boy" e "O Duplo Perigo de Penrod".

### SUBURBIOS
(CENTRAL)

MASCOTTE — "Maria Antonietta".

MEYER — "O Filho de Frankenstein" e "Reformatorio".

PARA TODOS — "Gunga Din" e "Estrellas do Arizona".

BEIJA FLOR — "Princeza do Eldorado" e "Assassinos do Mar".

QUINTINO — "A Vida de Alexander Graham Bell".

PIEDADE — "Meia-Noite".

COLYSEU — "Brigada Selvagem" e "Filhos de Encommenda".

ALPHA — "O Grito de Yukon" e "Lanceiros da India".

MODELO — "Canção de Amor".

MADUREIRA — "Morro dos Ventos Uivantes" e "Para Inglez Ver".

MODERNO — "Rosalie".

REALENGO — "Tres Camaradas" e "Reformatorio".

IMPERIAL — "Hotel Imperial" e "Meu Filho é um Criminoso".

CAMPO GRANDE — "Zazá" e "Ao Norte de Shanghai".

### SUBURBIOS
(LEOPOLDINA)

ROSARIO — "Hotel Imperial" e "Menino de Ouro".

PARAISO — "3 Meninas Endiabradas".

ORIENTE — "Goldwyn Follies".

PENHA — "3 Mosqueteiros por Enguano" e "O Amor encontra Andy Hardy".

SANTA CECILIA — "Zazá".

BRAZ DE PINNA — "Sob o Céo dos Tropicos" e "Caveira que Assobia".

## Os segredos da Linha Maginot revelados pela primeira vez, num film de longa metragem autorizado pelo governo francez!

Quem fôr ao Odeon, a partir de segunda-feira, terá a surpresa de ver deante dos seus olhos estupefactos, a mais gigantesca realização da moderna engenharia militar.

A Linha Maginot, cujos segredos, o governo francez pela primeira vez autorizou fossem revelados, apparecerá na téla, num film de longa metragem, o unico até hoje feito, revelando impressionantes detalhes da famosa e inexpugnavel fortaleza subterranea que salvaguarda o exercito francez e toda a nação franceza...

Vendo-se tal fim, comprehende-se a confiança que o governo francez deposita na sua propria força, confiança que é baseada nas suas extraordinarias fortificações, na cultura superior dos seus soldados, nos seus modernos meios de defesa e de ataque, no espirito de disciplina e no patriotismo que dominam os seus soldados.

"Linha Maginot" é o titulo dessa pellicula que numa reportagem verdadeiramente sensacional revela o que nunca foi revelado sobre a famosa linha.

No mesmo programma, a RKO Radio apresentará ainda o film "Fizeram-na espiã", "estrellado".

**Dr. Water B. Moreira**
Molestias do utero, ovarios, partos e operações
RES.: FERREIRA DE ANDRADE, 12 — Tel. 29-2460
CONS: ARCHIAS CORDEIRO N.º 198, sob.

## "A VIDA E' ASSIM" — O FILM MAIS DISCUTIDO DA TEMPORADA!

Wallace Ford e Patricia Ellis fazem parte do elenco de "A Vida é Assim", o optimo drama que o Palacio vae exhibir segunda-feira

"A vida é assim", que foi dirigido por um intellectual, tem em Wallace Ford um interprete perfeito, cujo talento não resulta somente na acção, mas na propria immobilidade da dor e do desespero — sem grandes scenas tragicas — retratadas em uma physionomia sulcada pelo soffrimento e no olhar de desespero impotente, e implorando a comiseração do destino e dos humanos".

## "Nuvens Sobre a Europa"

Através do super-drama da Columbia "Nuvens sobre a Europa" que o Plaza lançará na proxima segunda-feira, fica definitivamente provado que o celebre "homem do guarda-chuva" tinha toda a razão ao suspeitar de certos factos singulares, que se desenrolavam em territorio europeu, com uma palpavel e perigosa projecção internacional... Não fôra essa agudeza de raciocinio do "Man With the umbrella" e a estas horas tudo talvez estivesse perdido como perdidos ficaram os ultimos typos dos carissimos aviões X. Y. Z., dotados do ultimo invento em materia do super-accumulador, e que tiveram destino ignorado...

Esses e outros factos estranhos, singulares, mysteriosos são apresentados em vigorosos lances de acção, nesse film — "Nuvens sobre a Europa" — onde actuam Laurence Olivier Valerie Hobson e Ralph Richardson, seguidos de outros famosos artistas.

## O "METRO" OFFERECE HOJE EM COPIA NOVA "O AMOR QUE NÃO MORREU"

Norma Shearer e Fredric March, os amorosos de "O amor que não morreu", que em cópia nova estará hoje No "Metro"

"O "Metro" realiza hoje a apresentação de "O amor que não morre" (Smilin' Through), o famoso e sempre desejado film de Norma Shearer, Fredric March e Leslie Howard.

"Film de imperecivel belleza (e por isso mesmo o publico de ha muito desejava a sua reapparição), "O amor que não morreu" é talvez o mais popular e bello film de toda a carreira de Norma Shearer, dizendo-se mesmo que é o film de que mais se orgulha a querida "estrella" da constellação Metro-Goldwyn-Mayer.

Frise-se que a representação de hoje no "Metro" se fará em cópia nova, especialmente importada de Nova York para satisfazer no luxuoso cinema o desejo de tanta e tanta gente que ha tanto tempo reclamava a opportunidade de apreciar novamente a envolvente e suavissima historia de amor em que tanto brilham Norma Shearer, Fredric March e Leslie Howard, dirigidos por Sidney Franklin.

## Marcelle Chantal em "A Mulher que não se deve amar" — segunda-feira no Pathé Palacio...

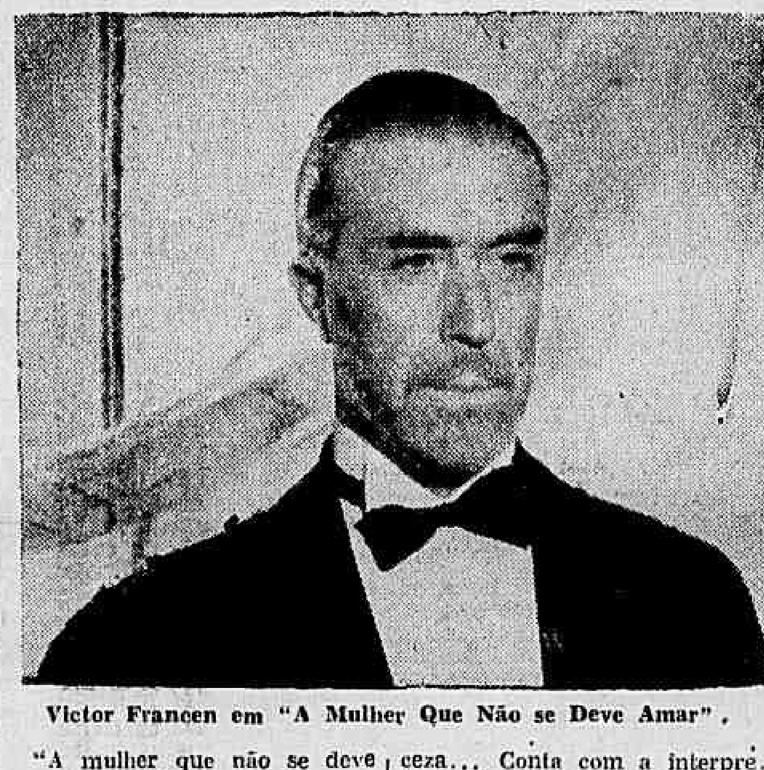

Victor Francen em "A Mulher Que Não se Deve Amar".

"A mulher que não se deve amar" — film dirigido por Marcel L'Herbier — serve ao mesmo tempo para pôr em relevo o poder da esquadra franceza... Conta com a interpretação de Victor Francen, Marcelle Chantal, Jean Pierre Aumont e Roland Toutain... Será estreado no Pathé Palacio, segunda-feira proxima.

## Guerra na China — O film que revela os motivos da guerra no Oriente!

A guerra no Extremo Oriente ainda não foi bem comprendida pelos occidentaes... Possue contornos subtis e objectivos que só virão á luz, mais tarde, quando a paz voltar a reinar naquelle ponto convulsionado da terra... O Japão bate-se pelo que julga ser uma causa justa...

A China defende-se do que considera uma aggressão...

E os communicados tecem em torno desse conflicto que já tem custado milhões de vidas, as hypotheses mais absurdas...

"Guerra na China" é um film que lança uma luz viva sobre todos esses factos...

Através das sequencias guerreiras que mostra, reportagens colhidas audaciosamente no "front" vae se desenrolando uma historia simples de dois camponezes chinezes que abandonam as suas terras fustigados pela guerra...

"Guerra na China" estará em cartaz no Pathé Palacio dentro de breves dias...

## Segunda-feira na téla do Cinema Rio: "O Homem do Dia" e "Rainha Victoria"

Amanhã o cinema Rio collocará em cartaz mais dois films notaveis: "O Homem do Dia", com Maurice Chevalier e "Rainha Victoria" com Ann Neagle e Anton Walbrook. Dois films de generos differentes, mas de egual possibilidade de agrado... "O Homem do Dia" conta a historia de um rapaz modesto que salvou a vida de uma grande actriz e conseguiu com isso notoriedade complicações e... juizo... Maurice Chevalier está formidavel nesse papel... Brejeiro, malicioso, de beiçola estocada e cantando com a malicia que o tornou famoso em todos os quadrantes...

"Rainha Victoria" é a narrativa empolgante dos amores da rainha Victoria e do principe consorte Albert de Coburg...

Esses dois films de grande valor artistico estarão, a partir de segunda-feira na téla do Cinema Rio.

## Gary Cooper como o galante Mr. Deeds

Gary Cooper em "O Galante Mr. Deeds"

E' sabido que o grande director Frank Capra produz somente um film por anno. E durante esses doze mezes elle se requinta e apura, afim de superar na qualidade todos os demais films de outros productores que appareçam nesse periodo.

E' um capricho do seu genial talento que lhe tem augmentado a fama de incomparavel realizador de grandes obras.

O seu ultimo trabalho é "O Galante Mr. Deeds", uma farça dessas que só de raro em raro sae dos laboratorios hollywoodenses para fazer época e constituir um marco definitivo nos films de sua categoria.

Dessa vez foi o "Galante Mr. Deeds" o maximo film de Capra, revelando a maior comedia dos ultimos tempos.

A actuação de Gary Coper ao lado de Jean Arthur dá-nos a conhecer os grandes recursos de comicidade dessa dupla, enchendo todo o film das mais divertidas e extravagantes situações. Elle era um humilde tocador de "tumba" que se viu um dia com uma "bolada" de 20 milhões de dollares.

Dahi em deante tudo que era difficil e impossivel, os dois realizaram embasbacando Nova York com tanta gaffe e ridiculo...

Na proxima segunda-feira o Broadway apresentará esse film da Columbia, cujo simples noticiario já está contaminando de bom humor os fans dessa dupla irresistivel.

# Grande Lacuna na Equipe Rubro-Negra

### O Flamengo não poderá contar com Domingos

O Flamengo está ameaçado de não poder contar, para domingo, com o valioso concurso de Domingos.

Resentindo ainda de uma contusão e necessitando de immediato repouso, o maior back das nossas canchas será dispensado de participar da peleja contra o São Christovão.

A grande lacuna deixada por Domingos será coberta por Marin.

# Empolgante o Motocyclismo Nacional

### O "Campeonato Brasileiro" e a "Gavea do Motocyclista" duas provas de sensação

O Moto Club do Brasil organizou duas importantes provas de motocycletas para o mez corrente, realizando-se uma em 22 do corrente ás 13 horas na Avenida Epitacio Pessôa, o 6.º Campeonato Brasileiro de Fotocyclismo e a outra em 29 deste mez, o 1.º Circuito Motocyclistico da Gavea Nacional ás 8,30 horas, na pista do Trampolim do Diabo.

Ambas as provas promettem tornar-se interessantissimas, pois se inscreveram os melhores corredores, tanto cariocas como dos Estados.

A segunda prova a realizar-se em 29 do corrente, a primeira Gavea Nacional para Motocyclistas, está desde semanas, attraindo maior interesse tanto do publico como do ramo, antecedendo esta prova a Gavea Nacional de Automoveis, de modo que o publico terá opportunidade de assistir na manhã do d' 29 á duas grandes corridas em seguida.

Como estamos informados, pode-se contar com a participação, entre outros, dos seguintes corredores: Claudionor Pacheco e Wilfredo Claria, ambos com Zundapp, Ravache com BMW, Franco Bezzi Netto e Medeiros com "Norton," Azariti com "DKW", Antonio Sete com "Indian", Paulo de Souza e Sergio com "Harley Davidson".

O primeiro treino realizou-se na pista da Gavea, do domingo passado, tendo impresionado os corredores Claudionor Pacheco e Wilfredo Claria nas suas r santes "Zundapp" assim como Azariti numa "DKW", pela sua pericia e velocidade alcançada.

Mais interessante ainda se tornará o treino do grande numero de corredores no proximo domingo, dia 15, onde o Moto Club do Brasil conta com uma assistencia extraordinaria, tendo já por este motivo tomado junto ao Automovel Club do Brasil as devidas providencias para manter a pista livre, á disposição dos volantes e evitar a invasão da mesma pelo publico.

# C. R. Botatogo x Riachuelo, o Confronto Maximo da Noitada Cestobolistica de Hoje

### CARIOCA x OLYMPICO E SAMPAIO X GRAJAHÚ, OS OUTROS JOGOS DA RODADA

Mais uma rodada de bola ao cesto será effectuado hoje pelo Campeonato Carioca de Basketball. A rodada desta noite apresenta-se fraca, notando-se que a peleja de maior interesse reunirá as turmas do C. R. Botafogo e Riachuelo.

Os outros dois jogos que completam a rodada Sampaio x Grajahú e Carioca x Olympico perde todo seu interesse em vista da flagrante desegualdade de forças existentes entre os litigantes.

Assim é que, além de sua superioridade, Sampaio e Carioca contam ainda com o handicap de jogar em sua propria cancha o que augmentará sem duvida, suas possibilidades de conquistar a victoria.

Grajahú e Olympico sem contar com principaes valores nada tem feito de aproveitavel na "Finalissima".

O encontro de maior importancia — C. R. Botafogo x Riachuelo está sendo esperado com interesse, justificavel, pelo facto de se confrontarem duas equipes fortes, bem constituidas e excellentemente preparadas.

O jogo deverá apresentar um desenrolar equilibrado, tornando-se difficil qualquer prognostico antecipado, dado a egualdade de condições de ambas as equipes.

Os dois quadros deverão formar assim constituidos.

C. R. BOTAFOGO: — Alvaro e Raul, Carnauba, Betinho, Lenk e Gatinho.

RIACHUELO: — Sebastião e Adilio, Ruy, Coqueiro e Sapinho.

# Diversas Sportivas

O Fluminense irá novamente ao Estado de São Paulo. A nova excursão do tricolor carioca está marcada para os ultimos dias do corrente mez. No dia 26, na Paulicéa, o Fluminense enfrentará em match-revanche o Paletra Italia, jogará ainda em Campinas, á 29, com o Ypiranga.

* * *

Edgard Julius Arp, o notavel estilista do C. R. Botafogo, nadará em Buenos Aires, integrando a embaixada universitaria da Faculdade de Direito de Nictheroy.

* * *

A semana dos anniversarios assignalamos hoje com prazer a passagem do setimo anno de existencia da Federação Cyclistica Brasileira.

* * *

O Fluminense treinou hontem em conjunto para o seu jogo com o Vasco.

* * *

Norival, o efficiente zagueiro do Madureira, ao que parece terá seus esforços coroados. Até que emfim os entendidos reconheceram os meritos do rapaz. Depois de diversos clubs cariocas almejarem o seu concurso noticias de Buenos Aires adeantam que o San Lorenzo de Almagro contratará Norival para a proxima temporada.

* * *

Para o encontro sensacional de domingo, o São Christovão se concentrará novamente afim de constituir serio entrave ao Flamengo.

* * *

O Vasco tambem treinou hontem para o jogo com o Fluminense, sendo feitas diversas modificações em sua equipe.

* * *

Todos os "players" do Flamengo, com excepção de Oswaldo, ficarão concentrados até o momento do choque com o São Christovão.

## O anniversario da Federação Cyclistica Brasileira

Transcorre hoje o setimo anniversario da Federação Cyclistica Brasileira, a entidade maxima do cyclismo nacional.

Fundada em 1932, obteve o seu reconhecimento internacional pela Union Cycliste Internationale no Congresso realizado em 1933. Durante estes sete annos, grandes foram os emprehendimentos da Federação Cyclistica Brasileira, fazendo disputar com absoluta regularidade os Campeonatos Brasileiros de 1935, 1936, 1937 e 1938. Quando foram realizados os jogos Olympicos de Berlim, foram pela F. C. B. seleccionados tres cyclistas que tomaram parte nas provas realizadas. Participou do II Campeonato Sul-Americano de Cyclismo realizado em 1938 em Santiago com uma equipe de sete corredores, obtendo o terceiro logar em confronto com seis paizes. Em 1937 e 1938 realizou duas temporadas internacionaes, fazendo vir ao Brasil categorizados campeões estrangeiros que aqui correram em confronto com os nossos corredores.

A Federação Cyclistica Brasileira, que tem como seu presidente desde a data de sua fundação, o sr. Alberto Lobão, tem, presentemente, como filiadas as seguintes entidades: Liga Carioca de Cyclismo, União Cyclistica Fluminense, Associação Paulista de Cyclismo e Motocyclismo, Federação Pernambucana de Cyclismo, Liga Mineira de Cyclismo e Sociedade Cyclista Rio Grandense, todas idade.

Na ultima reunião já foi fixada a data para a realização das provas do Campeonato Brasileiro de Cyclismo, que terá logar no dia 3 de dezembro proximo.

## A reunião de domingo

NOSSAS COTAÇÕES

1.ª — Premio "Funny Boy" — 1.400 metros — 4:000$000.

| | Animal | Ks. | Cts. |
|---|---|---|---|
| | 1 Jardineira | 54 | 25 |
| 1 | | | |
| | 2 Caratinga | 54 | 37 |
| | 3 Vix | 50 | 40 |
| 2 | | | |
| | 4 Grajahú | 58 | 30 |
| | 5 Má Noticia | 56 | 35 |
| 3 | 6 Film | 52 | 40 |
| | 7 Tina | 50 | 60 |
| | 8 Clipper | 58 | 50 |
| 4 | 9 Lindaya | 50 | 20 |
| | " Pojaguára | 50 | 20 |

2.ª — Premio "Serinhaem" — 1.500 metros — 4:000$000.

| | Animal | Ks. | Cts. |
|---|---|---|---|
| 1—1 | Muque | 56 | 22 |
| 2—2 | Sufragio | 56 | 18 |
| 3—3 | Arkansas | 56 | 40 |
| 4—4 | Sultan Star | 54 | 60 |
| | 5 Messancy | 54 | 25 |
| 5 | | | |
| | 6 Ora Bolas ! | 54 | 35 |

3.ª — Premio "Xuri" — 1.400 metros — 10:000$000.

| | Animal | Ks. | Cts. |
|---|---|---|---|
| | 1 Aldeão | 55 | 20 |
| 1 | | | |
| | " Azaléa | 53 | 20 |
| | 2 Cilly | 53 | 30 |
| 2 | | | |
| | 3 Samir | 55 | 40 |
| | 4 Kid Gallahad | 55 | 35 |
| 3 | 5 My Sin | 53 | 80 |
| | 6 Yukon | 55 | 60 |
| | 7 Attos | 55 | 70 |
| 4 | 8 Tuchão | 55 | 25 |
| | " Uruassú | 55 | 25 |

4.ª — Premio "Ribeirão" — 1.600 metros — 4:000$000.

| | Animal | Ks. | Cts. |
|---|---|---|---|
| 1—1 | Miss Bá | 58 | 20 |
| 2—2 | Ninita | 56 | 35 |
| 3—3 | Cadete | 53 | 40 |
| 4—4 | Nha Duca | 50 | 50 |
| | 5 Veronica | 50 | 25 |
| 5 | | | |
| | 6 Nhandi | 53 | 30 |

5.ª — Premio "Caicó" — 1.800 metros — 5:000$000.

| | Animal | Ks. | Cts. |
|---|---|---|---|
| 1—1 | Barriorreo | 56 | 25 |
| | 2 Mandarim | 58 | 30 |
| 2 | | | |
| | " Dardo | 53 | 30 |
| | 3 Reporter | 56 | 27 |
| 3 | | | |
| | 4 Ijuhy | 55 | 40 |
| | 5 La Sarre | 52 | 20 |
| 4 | | | |
| | " Saphinha | 57 | 20 |

6.ª — Premio Classico "Conde de Herzberg" — 1.600 metros — 20:000$000 — Betting.

| | Animal | Ks. | Cts. |
|---|---|---|---|
| | 1 Trevo | 55 | 25 |
| 1 | | | |
| | 2 Palhaço | 55 | 80 |
| | 3 Cami | 55 | 20 |
| 2 | | | |
| | 4 Don Xiquote | 55 | 35 |
| | 5 Acaraú | 55 | 40 |
| 3 | | | |
| | 6 Azteca | 55 | 50 |
| | 7 Ambar | 55 | 27 |
| 4 | " Apolo | 55 | 27 |
| | " Albatroz | 55 | 27 |

7.ª — Premio "Xenon" — 1.600 metros — 4:000$000 — Betting.

| | Animal | Ks. | Cts. |
|---|---|---|---|
| | 1 Umbarú | 55 | 20 |
| 1 | | | |
| | 2 Muzambinho | 51 | 40 |
| | 3 Raio do Luar | 55 | 25 |
| 2 | | | |
| | 4 Lido | 58 | 35 |
| | 5 Miroró | 53 | 30 |
| 3 | | | |
| | 6 Xacoco | 53 | 60 |
| | 7 Oiticoró | 55 | 60 |
| 4 | | | |
| | 8 Braza Viva | 56 | 80 |

8.ª — Premio "V-8" — 1.600 metros — 4:000$000 — Betting.

| | Animal | Ks. | Cts. |
|---|---|---|---|
| | 1 Rigueira | 56 | 25 |
| 1 | | | |
| | 2 Pogyruá | 50 | 27 |
| | 3 Bomsuccesso | 56 | 20 |
| 2 | | | |
| | 4 Dona Stella | 58 | 60 |
| | 5 Xodosinho | 54 | 50 |
| 3 | | | |
| | 6 Sylpho | 52 | 30 |
| | 6 Mignon | 54 | 40 |
| 4 | | | |
| | 8 Briphol | 55 | 35 |

## A prova classica da Móoca

Na reunião de domingo proximo, na Moóca, será disputado o Premio Classico "Guilherme Elhis", na distancia de 1.800 metros e com o premio de 12:000$000.

Nessa carreira estão alistados os seguintes animaes:

| | Animal | Kilos |
|---|---|---|
| 1 | Aspasie | 58 |
| " | Atlantida | 56 |
| 2 | Sonata | 55 |
| 3 | Bellariva | 55 |

## Quatro para S. Paulo

Além dos animaes Ciano, Strauss e Rosemary Row, foi tambem remettido para São Paulo o potro Augustus, um bonito filho de coronel Eugenio, de criação e propriedade do sr. Linneu de Paula Machado.

## O Estadio do Pacaembú será inaugurado em Janeiro

SÃO PAULO, 12 (Agencia Nacional — Brasil) — O interventor Adhemar de Barros, em companhia do tenente Sylvio Padilha, director geral dos sports, visitou, hoje, o estadio do Pacaembú, cujas obras deverão estar concluidas dentro desses tres mezes. O prefeito Prestes Maia designou o dia 25 de janeiro, data em que se commemora a fundação de São Paulo, para a inauguração do grande estadio do Pacaembú. Noticia-se hoje ser provavel a realização de um jogo de football naquelle dia, em disputa da "Taça Rocca".

# TURF

## A reunião de sabbado

NOSSAS COTAÇÕES

1.ª — Premio "S. O. S." — 1.400 metros — 6:000$000.

| | Animal | Ks. | Cts. |
|---|---|---|---|
| 1—1 | Guapé | 55 | 25 |
| | 2 Yucoa | 53 | 35 |
| 2 | | | |
| | 3 Pereréca | 53 | 40 |
| | 4 Galbú | 55 | 20 |
| 3 | | | |
| | 5 Santacruz | 53 | 50 |
| | 6 Para Todos | 55 | 30 |
| 4 | | | |
| | 7 Prima Dona | 53 | 40 |

2.ª — Premio "Jardineira" — 1.500 metros — 4:000$000.

| | Animal | Ks | Cts. |
|---|---|---|---|
| 1—1 | Malta | 54 | 20 |
| 2—2 | Opaco | 56 | 25 |
| 3—3 | Marapiré | 54 | 30 |
| 4—4 | Santanense | 56 | 35 |
| | 5 Revisão | 54 | 40 |
| 5 | | | |
| | 6 Mac | 56 | 27 |

3.ª — Premio "Marion" — 1.600 metros — 4:000$000.

| | Animal | Ks | Cts. |
|---|---|---|---|
| 1 | Jarandina | 58 | 20 |
| 2 | Condal | 50 | 40 |
| 3 | Blue Boy | 58 | 30 |
| 4 | Karenina | 56 | 27 |
| 5 | Fair Day | 48 | 25 |
| " | Es Fija | 52 | 25 |

4.ª — Premio "Tabefe" — 1.600 metros — 4:000$000 — Betting.

| | Animal | Ks. | Cts. |
|---|---|---|---|
| | 1 Candia | 58 | 20 |
| 1 | | | |
| | 2 Carnaval | 48 | 80 |
| | 3 Lamparina | 51 | 25 |
| 2 | | | |
| | 4 Medanos | 48 | 35 |
| | 5 California | 51 | 30 |
| 3 | | | |
| | 6 Malacara | 58 | 40 |
| | 7 Americano | 58 | 60 |
| 4 | | | |
| | 8 Cherahué | 48 | 40 |

5.ª — Premio "Faceirice" — 1.600 metros — 4:000$000 — Betting.

| | Animal | Ks | Cts. |
|---|---|---|---|
| | 1 Nuncio | 56 | 20 |
| 1 | | | |
| | 2 Ossilvio | 49 | 40 |
| | 3 Murupi | 51 | 25 |
| 2 | | | |
| | 4 Casanova | 56 | 60 |
| | 5 Paisagem | 56 | 27 |
| 3 | | | |
| | 6 Madureira | 51 | 35 |
| | 7 Quilate | 48 | 30 |
| 4 | 8 Mist | 56 | 30 |
| | 9 Xamete | 51 | 40 |

6.ª — Premio "Samambaia" — 1.600 metros — 4:000$000 — Betting.

| | Animal | Ks. | Cts. |
|---|---|---|---|
| | 1 Faceirice | 54 | 20 |
| 1 | | | |
| | 2 Cambuquira | 56 | 60 |
| | 3 Pégaso | 51 | 25 |
| 2 | | | |
| | 4 Finis Dreno | 52 | 27 |
| | 5 May Be | 51 | 30 |
| 3 | | | |
| | 6 Prateada | 49 | 30 |
| | 7 Pourquoi ? | 56 | 40 |
| 4 | 8 Resoluto | 48 | 80 |
| | 9 Imbetiba | 52 | 60 |

## Concurso Jockey Club Brasileiro

PREMIOS OFFERECIDOS PELO CASINO DA URCA

Com os resultados das reuniões dos dias 7 e 8 do corrente, ficou sendo a seguinte a classificação dos concorrentes ao concurso acima:

| | Concorrente | Pontos |
|---|---|---|
| 1 | M. Valle Junior "Jor- "Jornal do Brasil" | 268 |
| 2 | G. Salles, "A Tarde" | 262 |
| 3 | H. Balloussier, "Diario de Noticias" | 256 |
| 4 | A. Bastos, "Diario da Noite" | 255 |
| 5 | O. do Couto, "O Imparcial" | 251 |
| 5 | V. da Silva, "O Globo" | 251 |
| 6 | I. Moutinho, "Correio Portuguez" | 245 |
| 7 | L. Nascimento Junior, "O Radical" | 243 |
| 8 | Ruy Barbosa Netto, "Gazeta de Noticias | 242 |
| 9 | A. Corrêa, "Correio da Manhã" | 236 |
| 10 | M. Liberal, "Jornal dos Sports" | 235 |
| 11 | L. Fróes, "Tropél" | 228 |
| 11 | J. L. Costa Pereira, "A Patria" | 228 |
| 12 | A. Ribeiro, "Vanguarda" | 227 |
| 13 | O. Medeiros, "Turf Jornal" | 225 |
| 14 | T. B. Pereira, "A Noticia" | 222 |
| 15 | H. Oliveira, "A Batalha" | 221 |
| 16 | A. Fróes, "Correio da Noite" | 219 |
| 17 | O. Carvalho, "Jornal do Commercio" | 208 |
| 18 | M. Miró, "Meio Dia". | 206 |
| 19 | E. C. Salgado, "O Jornal" | 205 |
| 20 | S. O. Serra, "A Nota" | 200 |
| 21 | F. P. Fonseca, "Vida Turfista" | 197 |
| 22 | N. C. Pereira, "Diario Carioca" | 191 |
| 22 | J. Briani Junior, "O Jockey | 191 |

## Jockey Club Brasileiro

A EXPOSIÇAO LEILAO ESTE ANNO

Terminará segunda-feira, dia 16 do corrente, o prazo de recebimento de inscripção para a exposição e leilão de productos nacionaes de 2 annos, que serão realizados a 26 e 27 deste mez.

A inscripção de cada animal deverá vir acompanhada do certificado do Stud Book Brasileiro.

## Duas poldras na Villa Hippica

Procedentes de São Paulo, ingressarão hoje nas cocheiras da Villa Hippica os seguintes productos nacionaes de 2 annos:

BURLETTE, feminino, castanho, 2 annos, São Paulo, de criação do Espolio Rodolpho Crespi.

CALEDARA, feminino, castanho, 2 annos. São Paulo, por Pors e Colosa, de criação de Rodolpho Crespi e propriedade do sr. Carlos da Rocha Faria.

## O Premio "Imprensa" de domingo na Móoca

Dentre as oito provas que compõem o programma da reunião de domingo no Prado da Moóca figura o Premio "Imprensa", na distancia de 1.800 metros, e no qual estão alistados seis nossos conhecidos animaes.

São elles:

| | Animal | Kilos |
|---|---|---|
| 1 | Lucky Strike | 58 |
| 2 | Pachuca | 52 |
| 3 | Papary | 52 |
| 4 | Arbolito | 52 |
| 5 | Viboron | 53 |
| 6 | Maroncito | 50 |

BEBAM CAFE' GLOBO O melhor e o mais saboroso
BOM ATE' A ULTIMA GOTTA!!!
Guardem as capas que têm valor.


# As Ultimas Fraudes do Nosso Turf

### ALGUMAS CONSIDERAÇÕES OPPORTUNAS

Nós não pomos as mãos no fogo por muitos dos profissionaes do turf carioca. E, por profissionaes, entendemos tratadores e jockeys. Alguns nem merecem um aperto de mão cordial.

Outros entretanto, justiça seja feita, pautam sua vida pelo caminho honrado do dever. A estes, a imprensa não deve regatear applausos e elogios.

Quanto aos primeiros, mistér se faz uma campanha sem tregua nem piedade, para expurgal-os e eliminal-os.

Neccessario se faz que o nosso turf seja alijado dos máos elementos para que a confiança continue a canalizar para o Hippodromo da Gavea verdadeiras multidões de adeptos. Porque, sem a confiança do publico que paga entradas e joga suas poules, não póde haver o progresso do turf.

E' preciso que o nosso Jockey Club angarie novos fans. Mas como, se faltar o factor confiança?

A nossa sociedade de corridas possue um orgão technico, a Commissão de Corridas. Sobre esta repousam os alicerces do turf carioca.

Assim, necessario se torna que esse orgão seja inflexivel, rigoroso, energico, mas tambem justo e sincero.

Já se disse que o cargo de commissario de corridas é um posto de sacrificio. E, realmente, assim o é.

O commissario de corridas que se ponha a trabalhar, e é o caso dos actuaes, terá muito o que fazer, porque para cada reunião que se realiza na Gavea, quasi se faz mistér a abertura de um inquerito, pois muitas são as fraudes, maliciosamente escondidas, mas que, como tudo no mundo, podem ser averiguadas. Não queremos com esses conceitos affirmar que todas as carreiras são fraudulentas. Mas que ha muito jockey que não faz empenho de victoria ou melhor collocação, isso é innegavel. Que ha muito tratador que não prépara cuidadosamente seus pensionistas em seguidas provas e que num dia, aprimorando esse entrainement, consegue dar o "tiro", tambem é inquestionavel.

Assim, cabe á Commissão de Corridas policiar as nossas carreiras, inquerir quando ha suspeitas de fraude, punir quando ficar provada qualquer transgressão ao codigo de corridas.

A Commissão de Corridas suspendendo os aprendizes José Fernandes e Pedro Simões "até ulterior deliberação", levantou a lebre. Cumpre agora sómente caçal-a, isto é abrir inqueritos para punir os responsaveis.

Emquanto esses inqueritos não forem abertos, pesarão sobre as cabeças desses aprendizes o labéo de deshonestos.

E se por trás delles, na espessa cortina, houver o braço magico do mentor dessas fraudes? Não deverá ser tambem elle, ou sómente elle, punido?

No caso de Gran-Fina, por exemplo, dissemos hontem que a filha de Enigma havia sido "examinada por tres ou quatro tratadores e todos elles constataram essa retenção". Melhor informados podemos hoje rectificar esse conceito, dando sciencia á Commissão de Corridas que tres ou quatro tratadores viram, no paddock, os phenomenos da retenção de urinas que apresentava aquella egua, momentos antes de ser realizada a carreira, como tambem viram os esforços que fazia o seu cuidador para provocar a diurése, não o conseguindo afinal.

Não citamos hontem os nomes desses tratadores tambem por escrupulos, sendo que um delles declarou publicamente, na séde do Jockey Club, na ultima terça-feira, que, de bom grado, faria aquella declaração á Commissão de Corridas, se fosse chamado a depôr.

Para responder ao collega que hontem, todo pressuroso e suspeitamente, fez a defesa do tratador de Gran-Fina, temos a dizer-lhe que se os phenomenos da retenção de urinas tivessem persistidos após a realização da carreira e continuassem, aquella egua teria succumbido a uma uremia.

Além do phenomeno acima referido, era um outro factor a favor do aprendiz e esse testemunho póde ser dado pelo starter ou pelo empregado do Jockey Club incumbido de segurar os animaes no "starting-gate". E' que a filha de Enigma ficou nas mãos desse empregado, que empunhava o truculento apparelho denominado "cachimbo", partindo assim atrasada. Isso naturalmente influiu no desfecho da carreira, pois, muito ligeira, Gran-Fina jámais conseguiu tomar a ponta, correndo sempre aberta, por fóra de Vix, S. O. S. e Lindaya, o que motivou o desgarro na entrada da recta.

Procurando averiguar das razões que levaram a Commissão de Corridas a suspender Pedro Simões "até ulterior deliberação", soubemos que o tratador Gonçalino Feijó, procurou um dos senhores commissarios, affirmando não ter se conformado com a carreira produzida pela sua pensionista e, insinuando mesmo, que Pedro Simões houvera recebido ordens de terceiros para não disputar a carreira. Isso tem que ser uma infamia.

Tudo o que acima escrevemos não é insidioso, perfido e de interesse pouco razoaveis como disse hontem o defensor-commensal daquelle tratador e isso dizemos de vizeira erguida.

Se a Commissão de Corridas desejar daremos o nosso testemunho no inquerito e nelle diremos os nomes dos tratadores que viram os phenomenos da retenção de urinas de Gran-Fina e os inocuos esforços do seu tratador em procurar a diurése.

Assim, confiantes e serenos, aguardamos a abertura dos inqueritos sobre os casos de Gran-Fina e Chicote e applaudiremos sem reserva a sua conclusão, cujo fim deve ser descobrir os verdadeiros transgressores.

# Fluminense e Vasco Jogarão na Gavea

## Demonstração de Gymnastica no Fluminense

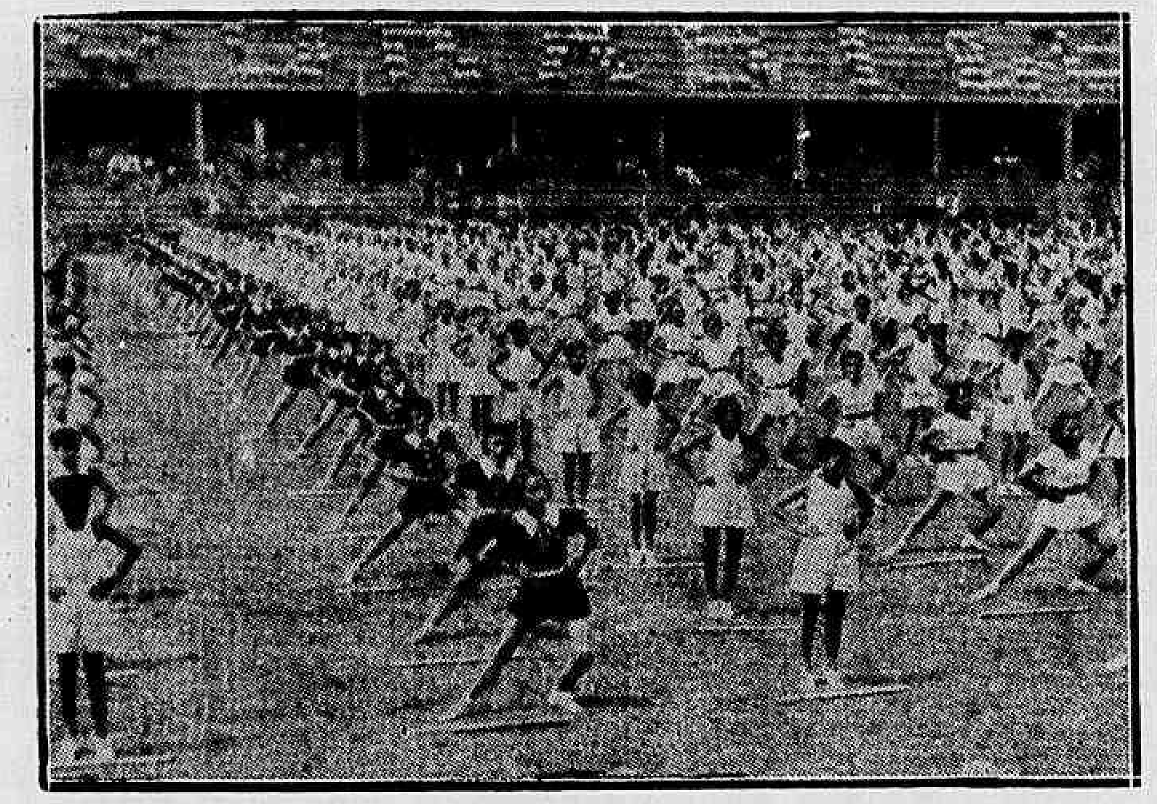

Um aspecto da demonstração de gymnastica realizada no campo do Fluminense

Commemorando a passagem do "Dia da Creança", realizou-se hontem, no estadio do Fluminense, sob o patrocinio da Prefeitura, uma imponente demonstração de gymnastica.

Quatro mil alumnos das escolas publicas, após algumas evoluções, sob applausos geraes, fizeram uma lição, completa, de educação physica. As demonstrações terminaram por uma apotheose ao Brasil. Os alumnos, em campo, desfraldando as suas flamulas, formaram a Bandeira Brasileira, sob a qual cantava o Hymno Nacional e o Hymno á Bandeira. Enquanto isto, um numeroso grupo de estudantes formava letras vivas, escrevendo, nas arquibancadas — "Viva o Brasil". As demonstrações foram dirigidas pelo professor Mario Queiroz, estando presentes autoridades municipaes e do Ministerio da Educação e os corpos docente e discente da Escola Nacional de Educação Physica e Desportos. O sr. Floriano Stoffeli fez, por ultimo, um discurso, resaltando o valor do Estado Novo.

---

**Não vos esqueçaes de que os cégos necessitam sempre do vosso auxilio, encaminhando-o para a ALLIANÇA DOS CÉGOS á rua 24 de Maio n. 47. — Rio de Janeiro. — Telephone 48-5202.**

---

### *Dispostos a uma grande exhibição*

**CHEGAM AMANHÃ OS TETRA-CAMPEÕES DE FRIBURGO — CRESCE O ENTHUSIASMO EM TORNO DO PRELIO SAMPAIO X FLUMINENSE A. C.**

Conforme vem sendo noticiado o Fluminense A. C., tetra-campeão da A. L. E. A., de Nova Friburgo, exhibir-se-á domingo proximo em nossa capital, enfrentando o poderoso quadro do Sampaio A. C., vice-leader do actual campeonato de profissionaes da Associação de Fooaball.Esse cotejo interestadual, que será realizado no magestoso "Estadio Florencio", está despertando intenso interesse entre os "fans" da pelota, suburbanos. Isso porque, si o Sampaio conta com o concurso de players de grande cartaz como. Irio e Baleiro que já actuaram no Madureira,e Pompéu e Camisa que pertenceram ao Bomsuccesso, o tetra-campeão friburguense possue em sua equipe, nada menos de oito "..." "..tchmen" do Estado do Rio e que são: Jardel, Nelsinho, Lindorio, Gualter, Pedrinho, Amadeu, Catetú e Newton.

**CHEGAM AMANHÃ OS FRIBURGUENSES**

A delegação do Fluminense A. C. chegará amanhã, desembarcando em Barão de Mauá, ás 21 horas, e, ficará hospedada no palacete da Praia de Botafogo nº. 400.

A directoria do Sampaio A. C. prepara festiva recepção para a comitiva visitante que virá assim constituida: chefe — dr. Alvaro Tassara: auxiliares — Francisco Tavares e Francisco Mastrangelo. Jogadores — De Luca, Gualter, Totó, Catetú, Luiz, Newton, Laipa, Amadeu, Bonin, Pedrinho, Lindorio, Jardel, Nelsinho, Waldemar, Julinho e Walter. Technico — Luiz Engert.

**A ARBITRAGEM**

Dirigirá o attrahente cotejo interestadual o competente arbitro Carlos Gomes Potengy que fará sua "reprise" como juiz profissional da Associação de Football.

**UMA EXCELLENTE PRELIMINAR**

Antecipando o prelio interestadual será realizado um interessante confronto entre os juvenis do Sampaio A. C., campeão da Associação de Football e do C. R. Vasco da Gama, vice-campeão da Liga de Football.

Afim de que todos os sportistas suburbanos possam assistir as duas attrahentes pelejas de domingo proximo, no "Estadio Florencio", a directoria do Sampaio A. C. resolveu cobrar o preço unico de 2$200 para geraes e archibancadas.

## O 26° Anniversario do Bomsuccesso F. C.

### *Curiosos dados do gremio leopoldinense*

O Bomsuccesso Football Club commemorou hontem a passagem do seu 26° anno de existencia.

A ephemeride foi muito grata para o sport carioca, que tem no gremio leopoldinense um dos mais dedicados obreiros do seu programma. Embora não seja uma potencia, como o são o Vasco, Fluminense, Flamengo, Botafogo, etc., o Bomsuccesso goza de admiração, estima e respeito, no scenario sportivo da cidade. Isto conseguiu o club rubro-anil, mercê de suas attitudes firmes e gestos sympathicos, além dos seus innumeros e expressivos feitos. O Bomsuccesso foi fundado em 12 de outubro de 1913, por um grupo de esforçados sportmen. Pouco tempo depois de surgir, ingressou na extincta Liga Metropolitana, tendo alcançado o titulo de campeão da sua serie, em 1921, 1922 e 1923. Em junho de 1926, o club da antiga Estrada do Norte abandonou a Liga Metropolitana, filiando-se á AMEA. Ahi, disputando o campeonato da segunda divisão, o Bomsuccesso arrebatou o titulo de campeão, em 1927, 1928 e 1929, sendo mais tarde elevado á divisão principal. Em 1933, deixou a AMEA, para fundar a saudosa Liga Carioca de Football, com o Fluminense, Vasco, Bangu' e America. Na ex-L. C. F., o Bomsuccesso participou dos seus cinco campeonatos, tendo sempre feito boa figura. Feita a paz do football metropolitano, desapparecida a Liga Carioca e fundada a Associação de Football do Rio de Janeiro, teve o gremio leopoldinense seus direitos assegurados, graças ao ter sabido manter-se inflexivel em torno do seu ponto de vista, ao tempo do dissidio. A actuação do club rubro-anil na temporada de 1938 não foi senão regular. No actual campeonato, a despeito de ter dispendido apreciaveis importancias em dinheiro, na renovação dos contratos dos seus antigos jogadores e na acquisição de outros valores, o Bomsuccesso não tem tido melhor sorte, porque esta vem lhe sendo ingrata. Mas suas boas exhibições têm sido bastante apreciadas por todos. Não só no football tem o Bomsuccesso logrado glorias maiores. Tambem no volleyball, no athletismo, no tennis e no basketball, o club leopoldinense conseguiu conquistas brilhantes. No primeiro dos sports mencionados, o gremio rubro-anil levantou os campeonatos de 1927 e 1928, na segunda divisão da fallecida AMEA. Nas tres restantes modalidades sportivas o Bomsuccesso foi campeão em 1930. Boa é a actual equipe de profissionaes do Bomsuccesso. Villa, Escobar, Nunes, Otto, Odyr e Mario são os seus destacados elementos de hoje, como foram Leonidas, que agora pertence ao Flamengo, Eurico, Medonho, Miro, Altamiro, Alvarenga e Caballero annos atrás. O Bomsuccesso tem sua praça de sports e sede á avenida Teixeira de Castro. Seu quadro social é apreciavel e o seu acervo de glorias não o é menos. O Bomsuccesso tem em Manoel Caballero, coronel José João de Araujo, Annibal Bastos, Adhemar Pinto e outros elementos calorosos que não poupam esforços nem sacrificios para o conduzir nos pincaros da gloria. Manoel Caballero é o actual presidente do club leopoldinense.

### *O vencido estará fóra de cogitações*

**FLAMENGO E S. CHRISTOVÃO TUDO FARÃO PARA CONQUISTAR A VICTORIA**

O choque maximo da tarde de domingo — Flamengo x São Christovão — está despertando grande interesse nos nossos meios sportivos.

O grande interesse em torno desse sensacional jogo justifica-se plenamente pelo facto de se confrontarem duas equipes fortes, bem preparadas e em condições de offerecer bom espectaculo footballistico.

Ambos os clubs aspirando ainda a conquista do campeonato entrarão em campo dispostos a empregarrem todos os esforços para sagrarem-se vencedores.

O gremio vencido estará fora de cogitações, dahi a vontade ferrea dos litigantes em sairem airosamente do compromisso.

**NA CANCHA DE S. JANUARIO**

O jogo maximo terá por local a cancha do Vasco da Gama.

### *EXCURSIONISMO*

**NOVA FRIBURGO**

O Club Brasileiro de Excursionismo, visitará essa linda cidade, no proximo dia 15. Situada em plena serra, sobre o rio Bengala, Nova Friburgo, deixa os seus visitantes encantados pela beleza da região, pelo clima ameno e pela cordial acolhida dos seus filhos.

O Club Brasileiro de Excursionismo será pela primeira vez hospede do Centro Excursionista Friburguense, com o qual tem mantido amistosa correspondencia. Nessa excursão tambem tomarão parte os clubs de Excursionistas de Petropolis e de Icarahy.

Entrarão os clubs numa união mais intima, congraçados no verdadeiro sentimento de cooperação, para melhor desenvolvimento desse sport.

É de se esperar que o C. E. F. seja mais um companheiro nas excursões de conjunto, a serem programmadas pelo C. B. E.

Tambem nesse dia 15 haverá outra excursão aos Dois Irmãos de Leblon, com a participação do departamento juvenil, que assim inicia as suas actividades.

---

**LIVRARIA ALVES**

**Livros collegiaes e academicos.**

---

## Com o Fluminense na Deanteira, Proseguirá Hoje o V Concurso de Natação

### *ESPERA-SE QUE CABALLERO MELHORE A MARCA SUL-AMERICANA NOS 400 METROS DE COSTAS*

Proseguirá, hoje, ás 21 horas, na linda piscina do Botafogo, o V Concurso Official da Liga de Natação do Rio de Janeiro e patrocinada pelo Club de Edgard Arp.

Na primeira parte realizada quarta-feira, sob uma direcção technica impeccavel, ficou demonstrada a boa forma dos nadadores da L. N. R. J.

O Fluminense está na frente com uma differença de dois pontos sobre o Flamengo e de 49 pontos sobre o Guanabara, seus maiores adversarios.

**AS PROVAS E OS CONCORRENTES**

1ª prova — 400 metros — moças juniors — nado livre — Arlette Miranda Flores e Jeanne Berrogain, Flamengo; Gilta Henault Medeiros, Fluminense; Regina da Fonseca e Silva, Tijuca.

2ª prova — 100 metros — novissimos — nado de costas Concorrentes: Tullo Samarcos de Almeida, Flamengo; Alberto Mibielli de Carvalho, Arthur Magalhães Andrade e Geraldo Magalhães Andrade, Fluminense; Edmundo de Souza, Tijuca; Paulo W. da Fonseca e Silva, Vera Cruz.

3ª prova — 100 metros — moças novissimas sem victoria — nado de peito — Marina Labarthe Lebre, Tijuca.

4ª prova — 100 metros — novissimos sem victoria — nado de peito — concorrentes: Gerhart Gegner, Flamengo; Jaddo Barbosa Bokel, Fluminense; Raul C. Tapajoz Schamandeck, Guanabara; Newton Alberto Santos e Ruy Guaraná, Tijuca; Fernando Machado Leal, Vera Cruz.

5ª prova — 200 metros — moças juniors — nado de costas — concorrentes: Lais Pereira Bonifacio, Botafogo; Cecilia Heilborn, Helena Sampaio e Alba Castagnoli (R.) Fluminense; Maria Helena Cortes e Rosa Candida Cooke de Araujo, Tijuca.

6ª prova — 100 metros — novissimos — nado livre — concorrentes: Orlando Fernandes Ribeiro, Flamengo; Demetrio A. Beserra de Beserra, Armando Bandeira de Lima e Paulo Mibielli de Carvalho, Fluminense: Carlos Oliveira Pereira Lima, Tijuca; Eduardo B. Barbosa, Botafogo.

7ª prova — 100 metros — moças novissimas sem victoria — nado livre — concorrentes: Edith Hecht Meyer, Botafogo; Hilda Delfino, Flamengo; May Ruth Aschermann, Guanabara; France Hivert Tonelli, Vera Cruz.

Maria Lenk

8ª prova — 400 metros — seniors — nado de costas — concorrentes: Ivan Freysleben, Flamengo; Aristides D. Mendes de Oliveira e Rubens Guarisco, Fluminense: Alberto Novo Caballero e Antonio F. Bulhões Natal Filho, Guanabara.

9ª prova — 200 metros — moças juniors — nado de peito — concorrentes: Mariza de Oliveira Figueiredo e Georgina Belem (R), Flamengo; Margarida Decremer e Helena Sampaio (R), Fluminense; Elza Hamelmann, Guanabara; Diciola Barbosa, Tijuca.

10ª prova — 200 metros — juniors — nado de peito — concorrentes: Pedro Affonso M. de Carvalho, Fluminense: Moysés Rotier, Tijuca; Gabriel Skinner Filho, Vera Cruz.

11ª prova — 200 metros — juniors — nado livre — concorrentes: Eduardo Bruno Barbosa, Botafogo; Demetrio A. Beserra de Beserra, Paulo Mibielli de Carvalho, Paulo Ferraz e Armando Bandeira de Lima, Fluminense; Francisco J. Rollo da Fonseca, Guanabara.

12ª prova — 4x50 metros — moças seniors — nado livre — concorrentes: Piedade Coutinho, Lygia Cordovil, Jeanne Berrogain e Maria José de Carvalho, Flamengo; Edmea Silva, Neuza Cordovil, Hilda Delfino e Alette Miranda Flores, Flamengo; Crisca Jane Giese, Joceoyn White, Lia Duarte Pereira e Herta Hoizer, Fluminense; Alba Castagnoli, Gilta Hennault Medeiros, Margarida Decremer e Helena Sampaio, Fluminense: Maria Lenk, Maria Ines Rinaldi, Yvonne Osorio de Almeida e Isis do Nascimento Silva, Guanabara; Regina Fonseca e Silva, Maria Helena Cortes, Marina Labarthe Lebre e Diciola Barbosa,

**AS PROVIDENCIAS DA LIGA**

Afim de que seja observada a melhor ordem possivel, a L. N. R. J. tomou as seguintes providencias:

**TERÃO INGRESSO PELO PORTÃO N. 1**

a) os portadores dos permanentes da L. N. R. J.:

b) os juizes escalados para o controle technico;

c) os convidados officiaes da L. N. R. J.;

d) os socios do Club de Regatas Botafogo, de conformidade com os seus Estatutos;

e) os nadadores, mediante a apresentação do "ticket" n. 10.

**TERÃO [illegible] PELO [illegible]**

a) os portadores de cadeiras numeradas;

b) os portadores de ingressos para as archibancadas.

se.

## O Fluminense Jogará Com o Vasco no Campo do Flamengo

### *DIFFICULDADES SURGIDAS CONTRA A PRETENSÃO DOS INTERESSADOS — ESCLARECIMENTO AOS NOSSOS LEITORES*

O team do Fluminense

O Fluminense F. C., levando em conta a importancia do grande jogo entre o Flamengo e o São Christovão, domingo proximo, e ao mesmo tempo observando o justo interesse em torno o seu jogo com o Vasco, encetou demarches para sua antecipação.

A directoria do gremio tricolor, como tambem a do Vasco, vislumbraram que se tal fosse realizado, lograriam optimo successo financeiro.

A tabella do turno neutro, ou por outra, turno das cifras e illusões, assignala como local do prelio o longinquo campo do Flamengo, na Gavea.

O sr. Affonso de Castro, representando o Fluminense, e o sr. Antonio Campos, presidente do Vasco, se avistaram e chegaram a um accordo, isto é, o jogo seria realizado sabbado á noite, no campo do America.

O presidente do Flamengo, sr. Gustavo de Carvalho, foi tambem consultado, conforme nós divulgamos, bem como os prezados collegas do "Correio da Noite", e declarara não oppôr obstaculo ao pretendido pelo Vasco e Fluminense.

Certamente o Flamengo concordaria com a antecipação e consequente troca de local do jogo, uma vez assegurados os seus direitos, ou seriam o ingresso dos socios e a percentagem de 6 % da renda apurada, conforme determina a L. F. R. J. em relação aos clubs que cedam seus campos.

Estava quasi que assegurada a antecipação do prelio quando o Vasco solicitou ao Flamengo dispensa da referida percentagem de 6 %, uma vez que o America é quem daria o campo. Não chegando a accordo definitivo, a directoria do Vasco se reuniu e decidiu que o jogo seria no gramado da Gavea. Ainda assim, apesar da attitude do gremio vascaino, que não merece criticas, em absoluto, o America F. C., na palavra autorizada do sr. Pizarro Filho, tendo conhecimento das difficuldades surgidas á ultima hora, tentou conciliar os interesses.

O America propoz ceder o seu campo, mediante apenas o pagamento da luz, despesas de porteiros, ingresso de socios quites, abrindo mão, portanto, da quota de 6 %.

A situação ia se definindo, mas o Vasco já havia fornecido "nota official" aos jornaes sobre a resolução tomada e a valiosa cooperação do America não surtiu o effeito desejado, ficando de pé o instincto de cooperação. Diante do acontecido, o prelio será domingo, na longinqua praça de sports da Gavea.

Cumpre informar aos nossos leitores que a noticia vehiculada por nós sobre a antecipação, era verdadeira e nos foi fornecida nos meios officiaes ligados ao Fluminense e Vasco.

Com a exposição acima feita, fica, pois, esclarecido que não demos "barrigadas" ou fomos "precipitados", como muitos assim interpretaram.

## Geraldo Costa Velho Preparará o Scratch Nacional

### *O "COACH" AMERICANO ELABOROU RIGOROSO PROGRAMMA PARA OS "PLAYERS"*

O technico Geraldo Costa Velho, pertencente ao America F. C., está incumbido de organizar e preparar o "scratch" carioca que disputará o Campeonato Brasileiro. O dedicado americano elaborou um vasto programma que cumprido á risca somente trará optimos beneficios, estamos certos. O trabalho que Geraldo Costa Velho impingirá aos seus commandados exige bastante tempo para sua diffusão, e, é justamente o que Costa Velho não terá. O certame da cidade, se prolongando sem razão até 10 de dezembro, diminuirá em muito as possibilidades do preparador do America, o que vale por accentuar que nenhuma culpa lhe caberá se o seleccionado fracassar. Os paulistas já vêm treinando ha cerca de dois mezes e ainda não colheram bons resultados. Emquanto isto, no Rio, a entidade nem se preoccupa com o Campeonato Brasileiro, se limitando o presidente da L. F. R. J. a ter idéas inaceitaveis, tal seja áquella de organizar o seleccionado "B" para enfrentar os primeiros adversarios, num flagrante pouco caso á estes.

Geraldo Costa Velho sabe de ante-mão que a tarefa que lhe está affecta é espinhosa, porém, se não concederem carta branca para agir, renunciará incontinenti ao cargo. Até agora o preparador rubro tem suas vistas voltadas para os players: Thadeu, Florindo, Norival, Affonso, Canali, Jocelyno, Argemiro, Tim, Romeu, Pedro Amorim, Roberto, Carreiro, Peracio, Patesko, Paschoal, Placido e Carolla.

### *O programma da L. C. B. para terça-feira*

A proxima rodada do Campeonato Carioca de Basketball a ser effectuada na proxima 3ª feira contará com os seguintes jogos:

**C. R. BOTAFOGO x GRAJAHU'**
**FLUMINENSE x SAMPAIO**
**OLYMPICO x RIACHUELO**

### *Os festejos de anniversario do Bomsuccesso F. Club*

Commemorando a passagem do seu 26.° anniversario de fundação occorrido hontem, o Bomsuccesso F. C. elaborou vasto programma de festas. Para os dias proximos estão marcadas as seguintes realizações:

Dia 14, sabbado: — A's 14 horas — Sessão gratuita no cinema Paraiso, offerecida pela Empresa D. V. Caruso.

A's 20 horas — Basketball (torneio interno) e volleyball feminino.

Dia 15, domingo: — Das 12 horas em diante — Football (torneio initium).

Dia 17, terça-feira: — A's 20 horas — Basketball (torneio interno).

Dia 19, quinta-feira: — A's 20 horas — Basketball (torneio interno).

Dia 21, sabbado: — A's 20 horas — Variedades por artistas da Radio Ipanema, irradiada, seguida de dansas.

Dia 22, domingo: — Das 12 ás 17 horas — Football (torneio interno).

Das 17 ás 22 horas — Sorvete dansante offerecido pela Legião Bomsuccesso á Directoria do Club e á Legião Rubro-Anil.

Dia 24, terça-feira: — A's 20 horas — Provas internas de cyclismo na praça de sports.

Dia 26, quinta-feira: — A's 20 horas — Variedades por amadores theatraes.

Dia 28, sabbado: — Das 17 ás 20 horas — Provas civicas pelos Escoteiros do Mar.

Baile da Legião Rubro-Anil.

Dia 29, domingo: — Das 9 ás 12 horas — Continuação das provas civicas pelos Escoteiros do Mar.

Das 10 ás 11 horas — Aperitivo em homenagem á Imprensa e aos "speakers" sportivos.

Das 11 horas em diante — Churrasco em homenagem ao presidente Manoel Cabalero, sob o patrocinio da "Revista Rubro-Anil".

Das 13 ás 17 horas — Provas sportivas infantis com distribuição de premios aos vencedores.

Das 20 ás 21,30 horas — Calouros em desfile e revelações da Radio Tupy.

Das 22 horas em diante — Soirée dansante.

PONCHE DE SIAN
E' ASSOMBROSO!

## Alumnos do Collegio Santa Rosa em visita ao Aeroporto Santos Dumont

Em visita ás installações do Aeroporto Santos Dumont, na Ponta do Calapouço, estiveram hontem nesta capital os alumnos do Internato do Collegio Santa Rosa, de Nictheroy.

Acompanhados dos seus professores, uniformizados e com a banda de musica á frente, os alumnos daquelle educandario sallesiano foram recebidos no aeroporto pelo dr. Mario Eloy, do Departamento de Aeronautica Civil, que orientou a visita. Depois de assistirem á chegada e á partida da linha paulista, os collegiaes visitaram o grande hangar em construcção, os aviões do D. A. C., indo por fim ao edificio da Panair, afim de observar a emerissagem do "Clipper" da Pan American Airways, que chegou procedente dos Estados Unidos, desembarcando os seus passageiros na Estação de Hydros do Aeroporto Santos Dumont.

**Tachygraphos**
obtêm bons empregos
CURSO PRATICO E EFFICIENTE: Rua 1.º de Março n. 6, 3.º andar, sala 4 (Edificio do Paço)

## Regulando o exercicio da pesca

Sobre a applicação de multas previstas no Codigo de Pesca, o presidente Getulio Vargas, considerando que é necessario regular o exercicio da pesca por amadores e a competencia para a imposição e a cobrança das multas cominadas no Codigo de Pesca, bem como adoptar novas disposições destinadas á protecção da fauna em aguas brasileiras, baixou o decreto-lei nº 1.631, de 27 de setembro de 1939, que dispõe sobre a applicação de multas previstas no alludido Codigo e dá outras providencias.

A Divisão de Caça e Pesca, pede por nosso intermedio, chamar a attenção dos interessados para esse importante decreto, publicado no "Diario Official" do dia 22 de setembro proximo passado.

## O ministro Fernando Costa visitou o interventor Agamemnon Magalhães

Por intermedio de seu chefe de Gabinete, dr. Luiz Sampaio Arruda, o ministro Fernando Costa, visitou hontem o sr. Agamenon Magalhães, interventor Federal em Pernambuco.

**CINE RIO**
Cinelandia — Tel. 42-1839
Segunda-feira
*MAURICE CHEVALIER em*
**O Homem do Dia**
*ANN NEAGLE em*
**Rainha Victoria**
POLTRONAS ... 2$200
ESTUDANTES ... 1$100
TODOS OS DOMINGOS: Grandiosas matinées infantis ás 10 horas com farta distribuição de brinquedos.
HOJE: CORAÇÕES EM RUINAS
VIDAS MAL TRAÇADAS

# SOCIAES

### ANNIVERSARIOS

Fazem annos hoje: senhores: Eduardo Victorino, Levindo Eduardo Coelho, capitão de corveta Luiz Philipe Pinto da Luz, Odillo Pinto, Carlos Rabello, Luiz Amaral, general Joaquim Lourenço da Silva Ramos.

— EDUARDO DE BARROS — Trancorre, hoje, o natalicio do sr. Eduardo de Barros, joven e prestigioso despachante na estação maritima. Espirito bondoso e communicativo, o anniversariante, mercê de suas qualidades moraes, desfruta de merecido conceito no seio de sua classe e na sociedade carioca, na qual é figura destacada.

Em regosijo por essa faustosa data, o joven Barros offerecerá aos seus amigos e demais pessoas de seu vasto circulo de relações, um jantar que terá logar amanhã em sua residencia, á rua Duque de Caxias n. 13.

— SENHORINHA ODETTE LUCAS — Faz annos hoje a senhorinha Odette Lucas, filha do sr. Paschoal Lucas e de sua esposa d. Aurora Lucas. A anniversariante, que é estimada entre suas colleguinhas, de certo receberá innumeras felicitações pela data auspiciosa.

### FESTAS

FLUMINENSE F. C. — O Fluminense F. C. organizou para o mez corrente um interessante programma de festas dedicadas aos seus associados, destacando-se desse programma um espectaculo de illusionismo e alta magia, que terá logar a 21 chá dansante no dia 29 e jantar dansante a 31, no Casino da Urca.

Do programma organizado para novembro, destaca-se uma interessantissima festa denominada "Noite da Singeleza", que será realizada na noite de 4, das 22 ás 3 horas da madrugada.

Para esta festa, que constituirá uma verdadeira apotheose a chita, a directoria estabeleceu o traje de "soirée"-chita para damas e passeio para cavalheiros.

— A. A. BANCO DO BRASIL — A valorosa agremiação dos funccionarios do Banco do Brasil offerecerá aos seus associados, amanhã, sabbado, dia 14 do corrente, uma interessante festa que constará de reunião dansante e apresentação, no palco, de um fino "show" com o concurso de Barbosa Junior, Ciro Monteiro, Odette Amaral, Dorival Caimy, Cordelia Ferreira, Placido Ferreira, Nônô e muitos outros elementos de destaque no "broadcasting" carioca.

— TIJUCA TENNIS CLUB — O Departamento Social realiza amanhã, sabbado, das 21 á 1 hora, uma noite-dansante.

No domingo, 22, das 16 ás 19 horas, o gremio cajuti offerecerá, ás crianças tijucanas, uma festividade dansante, com o artista Baptista Junior e seus bonecos falantes e outras surpresas.

A 29, o Tijuca promoverá uma excursão a Petropolis. Partida da estação Barão de Mauá em trem especial, ás 7,40 e regresso ás 16.30 horas. Na cidade serrana os tijucanos se reunirão no Tennis Club de Petropolis, local onde serão effectuadas provas de natação e tennis e em cujos salões serão realizadas dansas.

— CLUB GYMNASTICO PORTUGUEZ — O Club Gymnastico Portuguez, cujo 71.º anniversario de fundação, que transcorre a 31 do corrente, está dando logar a um programma de festas mundanas, sportivas e artisticas, offerecerá amanhã, sabbado, das 21 ás 23 horas, aos seus associados, um espectaculo de magia e illusionismo, apresentando-lhes o prof. Darckson. No domingo, 15, das 16 ás 19 horas, com programma especial, o mesmo artista fará uma sessão dedicada aos filhos dos associados. Para a "Noite de Variedades" de 21, estão inscriptas varias vocações artisticas que se exhibirão aos socios do gremio.

### NOIVADOS

Com a senhorinha Lucia Burlamaqui da Cunha, filha do commandante Raymundo Burlamaqui da Cunha e d. Santinha Burlamaqui da Cunha, contratou casamento o sr. Leopoldo Francisco Corrêa Dias de Paiva, 1.º tenente da Armada Nacional, filho do advogado João Dias de Paiva e de sua senhora, d. Marinha Corrêa Dias de Paiva.

### VIAJANTES

Procedente dos Estados Unidos, com escalas pelos portos do Norte do Brasil, amerissou, hontem, ás 15.30 horas no Aeroporto Santos Dumont, um quadri-motor "clipper" da linha internacional da Pan American Airways, trazendo os seguintes passageiros: de Miami: sra. Marion W. Castello, Alva Castello, Louis J. Wise, Orville J. Parks, Ford D. Cromer, sra. Harriet Cromer e Frank W. Rhower; de Port of Spain: Rock Swend Petersen e Marcial Nass: de Belém do Pará: sra. Margarida Weiner e Samuel M. Hutchison; do Recife: Adam K. Luniewski, William A. Birchall, sra. Thereza Pessôa de Queiroz e senhorinha Dulce Pessôa de Queiroz; da Cidade do Salvador: Walter W. Whittum, Ecarl L. Symes, Paul Zivi e Kurt Appel; e de Victoria: Dante Michelini.

Pelo avião "Electra" da linha mineira da Panair do Brasil, viajaram, do Rio de Janeiro para Bello Horizonte: sra. Cremilda Libanio, Oscar Weiss, Leslie Dobson, sra. Doreen Dobson, Jens C. Gleerup, Harald Broe, Preben Schmidt, dr. Gumercindo do Valle e sra. Cordelia Carneiro.

Pelo mesmo avião da Panair, chegaram ao Rio de Janeiro, procedentes de Bello Horizonte: dr. Israel Pinheiro Silva, sra. Coracy Pinheiro Silva, dr. Augusto Antunes, Jacques Guimarães, dr. Clovis Pinto, dr. Newton Andrade, Joseph Arcelus e Bruno Solari.

Pelo avião "Douglas" da linha internacional da Pan American Airways, partem hoje, ás 6 horas da manhã, do Aeroporto Santos Dumont, com destino a São Paulo: Frank W. Rohwer e Rock Swend Petersen; e para Buenos Aires: Maurice A. Bollansee, David S. Rosenthal, Frederick R. Hirschberg, Norris M. Mumper, Francisco Oneto, Josse K. Wagner, Alwyn Zoutendyk, Orville J. Parks e Marcial Nass.

— Seguiu hontem, para São Paulo, no trem que deixa o Rio ás 20 horas, a sra. Eunice Weaver, presidente da Federação das Sociedades de Assistencia aos Lazaros, que, na capital paulista, estudará com o dr. Salles Gomes Junior, director do Departamento de Prophylaxia da Lepra, o modo mais efficiente pelo qual os medicos especializados daquelle Estado poderão contribuir para a Conferencia Nacional de Assistencia aos Lazaros, a realizar-se no Rio, no proximo mez de novembro.

### LUTO

FALLECIMENTOS

DR. EPHIGENIO DE SALLES

— Falleceu na madrugada de hontem, em sua residencia, á rua Pires de Almeida, 8, em Laranjeiras, o sr. dr. Ephigenio Ferreira de Salles, ex-governador do Amazonas e deputado e senador por esse Estado, ao qual prestou relevantes serviços.

Pelas suas qualidades de espirito, pelo seu coração generoso, pelo seu trata sempre affavel, era o extincto muito estimado.

Nascido em 1877 na cidade do Serro, em Minas Geraes, fez os seus estudos preparatorios na escola do C[illegible]a e depois em Petropolis, no Collegio de São Vicente de Paulo. Terminado o curso secundario, seguiu para o Estado de São Paulo, tendo sido professor publico em Espirito Santo do Pinhal. Pouco tempo depois, partiu para o Amazonas, onde trabalhou na imprensa de Manáos. Fez, então, com desusada bravura, toda a campanha do Acre, ao lado de Placido de Castro.

Rumando ao Rio, matriculou-se na Faculdade Livre de Direito, cujo curso concluiu em 1912.

No Amazonas, para onde seguiu novamente, dedicou-se á advocacia e ao jornalismo, e principalmente á politica, tendo occupado os postos de maior destaque. Representou com brilho esse Estado, ao qual se dedicara inteiramente, e onde gozava de enorme prestigio na Camara dos Deputados e no Senado Federal. Foi eleito governador do Amazonas, tendo administrado com inteireza e seguro conhecimento das necessidades locaes. Sua passagem pela direcção dos destinos desse Estado foi das mais proveitosas para a prosperidade amazonense.

Deixa o extincto viuva a sra. d. Alice Tavares Ferreira de Salles e 6 filhos: drs. Jorge, Aloysio e Jonio, senhorinha Jucyta e os menores Franzio e João Necezi.

Seu enterro realizou-se hontem, ás 17 horas, saindo o feretro da residencia acima para o cemiterio de São Francisci

*Um filme intellectual!*
*"A VIDA E' ASSIM" é um film que só poderá ser comprehendido pela intelligencia acima do commum", — escreveu Jorge Amado, o brilhante autor de "Jubiabá", "Suor", "Cacáo", etc.*
**A VIDA É ASSIM**
WALLACE FORD
PATRICIA ELLIS
STUART ERWIN
ALINE MacMAHON
SEGUNDA-FEIRA
IMPROPRIO ATE' 18 ANNOS
PALACIO

# THEATRO

## As grandes homenagens que serão prestadas hoje a Maria Helena no Recreio --- "O homem que eu matei" e "Rosas de todo o anno"

Maria Helena

Só Maurice Rostand, luminar da Academia Franceza com todo o seu poder de escriptor genial, nos poderia dar com tanta belleza através de uma peça de theatro, toda a dramaticidade da vida romanesca de um soldado francez soffrendo toda a amargura do seu pungente remorso ao encontrar-se no seio de uma familia allemã de quem ella matou o filho estremecido.

E' esta a peça que a talentosa actriz Maria Helena escolheu para a sua festa que se realizará hoje em espectaculo compl[illegible]o ás 20.45 e que terá por parte da Companhia Maria Mattos o impeccavel desempenho que a sua difficilima interpretação exige. E' esta a distribuição da peça: Luiza von Honderlin, Maria Mattos; Angelica, Maria Helena; Augusto Miquelina Rodrigues; Uma Mulher, Maria Christina; Outra Mulher, Julia Gomes; Elle José Gamboa; Gaspar von Honderlin, Mendonça de Carvalho; Padre, Antonio Palma; Franschieb, Joaquim Prata; Eitel, Manoel Loreno. O prologo se passa numa egreja na França e os tres actos na Allemanha.

### PRIMEIRAS

"NOVA RICA", NO THEATRO RECREIO

Em 8ª e ultima récita de preferencia a Companhia Maria Mattos representou, ante-hontem, a comedia em tres actos, de Suarez Oesa, em bem feita adaptação de Lino Ferreira e Fernando Santos, sob o suggestivo titulo de "Nova Rica".

Peça um tanto interessante, embora com um enredo algo absurdo, "Nova Rica", não deixa comtudo, de divertir. Tem bons momentos de comicidade, pontilhados quando em vez de instantes onde a dramaticidade se torna, por vezes, um tanto intensa.

No desempenho destacou-se como sempre, a grande actriz que é Maria Mattos. Seus dotes artisticos são immensos, resultando disso que todas as peças, mesmo fracas, resultam em espectaculo apreciavel devido ao talento esplendido da grande comediante do theatro portuguez.

Os demais interpretes, á frente Gil Ferreira e Maria Christina estiveram esforçados, dignos dos applausos que a platéa lhes tributou.

INT.

DULCINA E ODILON ESTÃO SE DESPEDINDO DO RIO

Com a comedia "Conflicto", de Maria Jacintha, que tanto exito está alcançando no Alhambra, e que hoje será repetida ás 20 e 22 horas, Dulcina e Odilon Estão se despendido do publico carioca devendo estrêar a 20, em São Paulo e dando a 18 o seu ultimo espectaculo aqui. Amanhã, além das duas sessões nocturnas, "Conflicto" será dada em ultima vesperal elegante ás 16 horas.

FESTIVAL HOJE DE VICTOR COSTA, AUTOR DE "NO'S TEMOS BALANGANDANS"

O festejado escriptor Victor Costa, autor da peça brasileira "Nós Temos Balangandans", que está sendo representada no theatro Carlos Gomes pela Companhia Typica Brasileira, organização artistica do professor Boscarino realiza hoje, em duas sessões, sua festa de autor, commemorando as 50 representações do interessante e inédito original, que tanto publico tem levado ao theatro da Empresa Paschoal Segreto.

COMEÇA SEXTA-FEIRA 20, A TEMPORADA DELORGES NO ALHAMBRA, COM "A VIDA BRIGOU COMMIGO"

A estréa, sexta-feira proxima no theatro Alhambra, ás 20 e ás 22 horas da Companhia de Delorges com "A Vida Brigou Comigo", admiravel comedia de José Wanderley e Daniel Rocha, é o acontecimento dominante no momento theatral empolgando especialmente a attenção do publico elegante que frequenta a Cinelandia.

Com a estréa de Delorges e sua Companhia no Alhambra, o publico voltará a applaudir algumas das figuras suas dilectas, comediantes prestigiosos como: Amelia de Oliveira, Delorges, Rodolpho Mayer, Lucia Delor Luiza Nazareth, Palmyra Silva Modesto de Souza, Restier Junior, Norma de Andrade, Lourdes Mayer Francisco Moreno, João Martins, Elma Contur, Oswaldo Louzada.

Os espectaculos de Delorges serão realizados ás 20 e ás 22 horas, diariamente, havendo vesperaes a preços reduzidos ás 16 horas nas quinta-feiras, e vesperaes todos os sabbados, domingos e feriados.

UMA FESTA ENCANTADORA, TERÇA-FEIRA PROXIMA, NO THEATRO RECREIO

Os tres principaes actores comicos da companhia Maria Mattos que tanto agradaram ao nosso publico, vão realizar a sua festa artistica, terça-feira 17 do corrente no theatro Recreio.

Organizaram os queridos actores um espectaculo que se recommenda, sobremaneira. Na parte inicial do programma vamos assistir á ultima representação da interessante tragi-comedia "Patota Alegre" um dos mais legitimos exitos da temporada. Na segunda parte, teremos a representação da peça de Julio Dantas "Ceia dos Cardeaes" interpretada pelos festejados artistas.

O espectaculo é completo, sendo realizado em homenagem a Maria Mattos, que será saudada pelo notavel [illegible]ador, dr. Carlos Cavaco. No acto variado tomam parte as principaes figuras da Companhia Maria Mattos e ainda os artistas Armando Nascimento, Maria Amorim, Moreira da Silva, Esmeralda Ferreira, Joaquim Pimentel João de Oliveira e outros.

"PEIXARIA DO MERGULHÃO", A NOVIDADE DE HOJE NO THEATRO MODERNO

Amanhã, haverá "matinée" ás 16 horas a preços reduzidos, com "Por ti eu me rompo todo..." com o quadro novo que continuará sempre integrando um dos attractivos da peça de Alfredo Brêda. Nessa peça Durvalina Duarte, Alice Archambeau, Maria Vidal, Odyr Odilon e Aurea Brasil têm bom desempenho.

A FESTA DE SARAH NOBRE, NO ALHAMBRA

Com as unicas representações de "Gaiola dourada" e um "fim de festa" em que tomam parte varios "astros" do nosso radio, Sarah Nobre realizará terça-feira proxima, no Alhambra, em vesperal ás 16 horas e á noite ás 20 e 22 horas, a sua festa artistica. Do programma dos tres espectaculos constam, entre outros os nomes de Carlos Galhardo, Mario Azevedo, Benedicto Lacerda, Jorge Murad, Heloisa Helena Silvino Netto Dupla Preto e Branco e Dalva de Oliveira, Carmen Barbosa, Olga Nobre etc.

"O ROSMANINHO" SOMENTE HOJE AMANHÃ E DOMINGO!

Sómente hoje, amanhã e domingo, actuará no Republica o elenco encabeçado pela garota-namorada do Rio, pois na proxima semana seus elementos embarcarão rumo a Lisboa.

Desse modo, aos que não tiveram occasião de admirar "O Rosmaninho" só restam estas derradeiras opportunidades: hoje e amanhã, ás 20 e 22 horas, e no domingo, em "soirée" e em vesperal.

Com os espectaculos de domingo Beatriz Costa se despede do seu grande publico.

O ELENCO FEMININO DE ALDA GARRIDO

Proseguem os ensaios da Companhia Alda Garrido no Recreio, onde estreará na segunda quinzena deste mez com a grande revista de criticas "Em ponto de bala" de Luiz Peixoto e Ary Barroso. Além de Alda Garrido o elenco feminino, dependendo ainda de outros contratos, é este: Leonor Barreto Henriqueta Romanita, Sonia, Marietta Field e Pola Leite. Alda Garrido cuida com especial carinho da montagem da peça que subirá inteiramente nova e com todo o deslumbramento.

**DR. NEWTON MOTTA**
(Cirurgião do Hospital S. Francisco e da Caixa da City, ex-chefe dos Serviços de Gynecologia e Obstetricia da Benefic. Hespanhola)
**OPERAÇÕES — DOENÇAS DE SENHORAS — PARTOS**
Consultorio:
Rua Ouvidor, 164-1.º, sala 4
Terças, quintas e sabbados
— 2 1/2 ás 4 —
Attende chamados
Tel. 28-6282

# INFORMAÇÕES FINANCEIRAS E COMMERCIAES

## Cambio

Abriu hontem o mercado monetario com o Banco do Brasil vendendo a libra a 80$300 e o dollar a 19$900 e compensação a 79$280 e a 19$780, respectivamente.

O Banco do Brasil declarou comprar sobre Buenos Aires em dollares a vista a 19$680 no cambio livre e a 16$360 no cambio official.

Assim ficou no primeiro encerramento.

Reabriu e fechou, inalterado.

PARA COBRANÇAS — COBRANÇAS DE OUTROS BANCOS, QUOTAS E REMESSAS PARA IMPORTAÇÃO

*O Banco do Brasil affixou as seguintes taxas:*

A' vista: Libra, 80$300; dollar, 19$900; franco, $455; franco belga, 3$330; suisso, 4$470; peso-uruguay, .. .. 1$730; florim, 10$580; escudo, $740; compensação, n. c.; corôa sueca, 4$820; lira, .. 1$005 e peso-argentino, .. .. 4$780.

O BANCO DO BRASIL AFFIXOU AS SEGUINTES TAXAS PARA COMPRA

A 90 d|v: — Dollar, 19$730 e libra, 78$680.

A' vista: — Dollar, 19$780 e libra, 79$280.

Cabo: — Dollar, 19$800 e libra, 79$380.

O BANCO DO BRASIL AFFIXOU AS SEGUINTES TAXAS PARA CAMBIO OFFICIAL

A 90 d|v: — Libra, 66$070 o dollar, 16$460.

A vista: — Libra, 66$570 e dollar, 16$500.

Cabo: — Libra, 66$670 e dollar, 16$520.

Repasse aos bancos: — Libra, 66$810 e dollar, 16$560.

OURO FINO

O Banco do Brasil comprava a gramma de ouro fino a 25$100.

CAMBIO NO EXTERIOR

Abertura de Londres, sobre Nova York, 4.02 a 4.04 e fechamento, 4.02 a 4.04.

Nova York, feriado.

## TITULOS

Os negocios verificados hontem no mercado de titulos, funccionou bastante movimentado e foram mais animados como se vê em seguida:

VENDAS VERIFICADAS HONTEM

*Apolices geraes:*

52 Uniformizadas, 1:000$ 5% 807$; 90 Div. Emiss. nom. 806$; 1 idem, idem 808$; 21 idem, idem 810$; 210 idem, ao portador 813$; 3 Reajustamento Economico, 500$ 5% 410$; 1 idem, idem 405$; 62 idem, 1:000$ 831$; 43 idem, idem 832$; 100 Obg. Ferroviarias, 7% .. ... 1:040$000.

*Municipaes:*

100 Emp. 1906, 200$ 6%, Port. 161$; 21 idem, 1914 200$ 6% Port. 160$; 13 idem 1917 200$ 6% Port. ex. j. 160$; 10 idem 1920 200$ 6% Port. ex. j. 158$; 190 idem 161$; 105 idem, 1931, 200$ 5%, Port. 191$; 8 idem, .. 192$; 68 idem, para hoje 192$; 13 Dec. 1535 200$ 7%, Port. 191$000.

*Estaduaes:*

200 ÷ 254 Estados de Minas, 200, 1ª serie, 5% 1934 145$; 6 idem idem 145$500; 30 ÷ 1078 idem, 2.ª serie 9% 173$500; 1 idem, idem 174$; 540 idem, 3.ª serie 7% 162$5; 8 idem, 1:000$ antigas, nom. 606$; 5 Estado de Pernambuco, 1:000$, 5% 83$500; 37 São Paulo, 200$ 5% 190$500; 87 idem, idem 191$; 168 idem, 1:000$ Unifor. 8% .. 1:025$; 3 Rio de Janeiro Dec. 2316, c. j. 8% ........ 970$000.

*Acções:*

10 Banco do Brasil 465$; 300 idem, Funccionarios Publicos 46$; 19 idem, Portuguez do Brasil, Port. 170$; 25 Comp. Petropolitana, Port. 190$; 30 idem., Belgo Mineira 380$; 100 idem, S. Jeronymo 168$000.

## CAFE'

TYPO 7 — 12$800

O mercado de café disponivel hontem funccionou firme com as cotações inalteradas e bem collocado.

Cotou-se o typo 7 ao preço de 12$800 por 10 kilos na tabca e os negocios verificados durante os trabalhos orçaram em 5.236 saccas contra 3.085 ditas anteriores.

Fechou inalterado.

COTAÇÕES POR 10 KILOS

Typo 3, 14$800; typo 4, 14$300; typo 5, 13$800; typo 6, 13$300; typo 7, 12$800; typo 8, 12$300.

*Pauta mensal:*

Café commum .. .. 1$300
Café fino .. .. .. 2$100

MOVIMENTO ESTATISTICO

Entradas, 10.872. Embarques, 7.937. Consumo local, 500. Café doado 10. Stock, 450.120 saccas.

## ASSUCAR

O mercado saccharino regulou hontem, firme com os preços inalterados e negocios regulares.

MOVIMENTO ESTATISTICO

Entradas, 5.934. Saidas, 4.134. Stock, 31.404 saccos.

COTAÇÕES POR 10 KILOS

Branco crystal, nominal. Demerara, 50$ a 51$. Mascavos, 37$000 a 39$000.

## ALGODÃO

Regulou hontem esse mercado estavel com as cotações inalteradas e negocios regulares.

Entradas, nada. Saidas, 226. Stock, 6.739 fardos.

MOVIMENTO ESTATISTICO

COTAÇÕES POR 10 KILOS

Seridó: Typo 3, 41$000 a 41$500; typo 4, [illegible]$500 a 40$500. Sertões: typo 3, 39$000 a 39$500; typo 5, 36$500 a 37$000. Ceará: typo 3, nominal; typo 5, 36$000. Mattas e Paulistas: nominal.

## Movimento de Vapores

ESPERADOS

| | |
|---|---|
| Angra dos Reis, "West Ira" | 13 |
| Antuerpia e esc., "Mar del Plata" | 13 |
| B. Aires e esc., "Santos Maru" | 15 |
| Natal e esc., "Farrapo" | 16 |
| P. Alegre e esc. "Aracaju" | 16 |
| Porto Alegre e esc. "Chuy" | 13 |
| Santos, Taubaté | 13 |
| Imbituba, "Mantiqueira" | 14 |
| P. Alegre e esc. "Cte. Alcidio" | 14 |

A SAIR

| | |
|---|---|
| P. Alegre e esc. "Itassucê" | 13 |
| A. Branca, e esc., "Chuy" | 13 |
| B. Aires e esc. "Brasil" | 13 |
| Porto Alegre, "Jary" | 13 |
| Recife e esc., "Itagussu" | 13 |
| Paranaguá, "Siqueira Campos" | 14 |
| Cannavieiras e esc. "Arapuá" | 14 |
| Porto Alegre e esc. "Itanagé" | 14 |
| Porto Alegre e esc., "São Bento" | 14 |
| Buenos Aires e esc., Neptunia" | 14 |
| Vancouver e esc., "W. Ira" | 14 |
| Philadelphia e esc., Aust" | 14 |
| Buenos Aires e esc. "Affonso Penna" | 15 |
| Laguna e esc., "Asp. Nascimento" | 15 |
| Manáos e esc., "Duque de Caxias" | 15 |
| Cabedello e esc., "Jangadeiro" | 15 |
| Buenos Aires e esc. "Principessa Maria" | 16 |

## Serviço aéreo

ESPERADOS

| | |
|---|---|
| Bello Horizonte Panair | 13 |
| Pará, Panair | 13 |
| P. Alegre e São Paulo, Condor | 11 |
| B. Aires, P. Am. Airways | 14 |

A SAIR

| | |
|---|---|
| S. Paulo e P. Alegre, Condor | 13 |
| B. Aires, P. Am. Airways | 13 |
| Recife Therezina e Belém, Condor | 13 |
| B. Horizonte, Panair | 13 |

**RAIOS X**
EXAMES RADIOLOGICOS EM RESIDENCIA
**Drs. Victor Côrtes — E — Carlos Campos**
Diariamente de 9 ás 14 e 16 ás 18 horas
R. Araujo Porto Alegre, 70-9.º andar. — Esquina de Mexico
Tel.: 22-5330

Clinica Medico Cirurgica — do —
**DR. AMERICO CAPARICA**
CONSULTORIO:
RUA VISCONDE DO RIO BRANCO, 31
Elevador - Telep. 22-2949
Diariamente das 4 ás 7 hs.
RESIDENCIA:
R. PAULO FRONTIN 103
2.º andar — Tel. 22-7894

**DOENÇAS ANO-RECTAES**
E DOS INTESTINOS
**Dr. Lauro Borges**
Tratamento das hemorrhoidas sem operações e sem dôr
RODRIGO SILVA, 11 — 3.º — 22-1250

**DR. OLNEY PASSOS**
CIRURGIA PARTOS
Diagnostico precoce da gravidez e dos tumores genitaes. Operações de senhoras, preservando a integridade funccional dos orgãos genitaes. Cons.: Rua 13 de Maio, 37 - 5.º Diariamente, das 15 em deante — Phones Res. 28-5013; Cons. 22-6156.

**ESCRIPTORIO DE ADVOCACIA**
CIVIL, COMMERCIAL E CRIMINAL
Questões Administrativas e Fiscaes — Contratos e Distratos Commerciaes — Defesa em todas as Repartições Federaes e Municipaes — Representantes nos Estados
**Drs. Heider Villares Sucena-J. Araujo Villela e Paulo Faria de Mendonça**
RUA DO OUVIDOR N.º 183 — 2.º Andar
SALA 204 — TELEPHONE 42-7802

## Approvados os estatutos de duas companhias de seguros

Durante o seu despacho de hontem, no Departamento Nacional de Seguros Privados e Capitalização, o sr. Waldemar Falcão, ministro do Trabalho, deferiu o pedido de autorização para funccionar e approvação de estatutos da Atalaia, Companhia de Seguros Geraes, com séde em Curityba, capital do Estado do Paraná, tendo ainda approvado, sob condição, os novos estatutos da Companhia de Seguros Maritimos e Terrestres "União", com séde em Porto Alegre, Rio Grande do Sul, ambos de accordo com o parecer do director do mesmo Departamento.

## Cidadãos chamados a 1.ª C. R.

Estão sendo chamados ao Serviço de Controle da 1a Circumscripção do Recrutamento, os cidadãos Nelson Sheffick, Benedicto Santos, Vicente da Fonseca, Manoel da Silveira, Antonio Coelho de Mendonça, Reginaldo Gomes, Sebastião da Silva e Leonardo da Costa Netto. Esses civis deverão se entender com o capitão Everardo de Vasconcellos.

## Cordialidade Argentino-Brasileira

UM OFFICIO DE AGRADECIMENTO DO DIRECTOR DA ESCOLA NORMAL DE BUENOS AIRES AO DO INSTITUTO DE EDUCAÇÃO DESTA CAPITAL

O coronel Arthur Rodrigues Tito, director do Instituto de Educação desta capital acaba de receber do professor L. Medeiros, director da Escola Normal de Buenos Aires, o seguinte officio: "Tenho o prazer de dirigir-me ao sr. director para accusar-lhe o recebimento do album de que foram portadores os cadetes do nosso Collegio Militar e que contém a mensagem de confraternização dirigida pela administração, professores e alumnos desse Instituto ás escolas normaes de Buenos Aires.

Este Conselho tem a honra de transmittir ao pessoal daquelles estabelecimentos tão grata manifestação de sympathia que ha de ser particularmente bem recebida por vir de uma instituição tão prestigiosa em cujas salas se formam educadores que com efficacia reconhecida orientam o ensino no Brasil.

Todas as iniciativas tendentes a tornar mais solidos os vinculos que unem os educadores e os estudantes de ambos os paizes têm merecido o mais caloroso apoio deste Conselho, em cujas escolas se rende culto permanente á fraternidade americana. Os frutos dessa politica espiritual já são muitos satisfatorios, como demonstra mais uma vez a eloquente mensagem do Instituto de sua digna direcção, que me honro em agradecer e retribuir em nome de todos os que ensinam e estudam em nosso paiz.

Saudo o sr. director com os sentimentos de minha maior consideração e sympathia".

## Maior aproveitamento de materias primas nacionaes

OS ESTUDOS QUE ESTÃO SENDO REALIZADOS NO INSTITUTO N. DE TECHNOLOGIA

Hontem, á tarde, o sr. Waldemar Falcão, ministro do Trabalho, esteve no Departamento Nacional de Seguros Privados e Capitalização e no Instituto Nacional de Technologia, onde com s. ex. despacharam os respectivos directores, srs. Edmundo Perry e Sylvio Frões de Abreu, este ultimo interino.

No I. N. T. o titular da pasta do Trabalho, entre outras coisas, tomou conhecimento da marcha dos estudos que estão sendo feitos pelos technicos do Instituto, com o objectivo do aproveitamento de varias materias primas nacionaes, o que será de grande vantagem para a economia brasileira, sobretudo no momento actual.

## A exportação de milho em Pernambuco

O sr. Arthur Torres Filho, director do Serviço de Economia Rural, informou ao ministro Fernando Costa que, segundo communicação da Agencia desse Serviço, em Recife, aquella unidade federativa iniciou a exportação de milho da actual safra, com o embarque para a Inglaterra de 2.000 saccos de milho beneficiado e classificado, sob o controle do mesmo Serviço.

## Audiencia aos Syndicatos no Ministerio do Trabalho

O ministro do Trabalho, sr. Waldemar Falcão, deu hontem audiencia aos Syndicatos, tendo recebido os representantes das seguintes associações: — Centro de Fiação e Tecelagem de Algodão, Syndicato da Casa dos Artistas, Federação Nacional dos Maritimos, Federação Nacional dos Empregados do Commercio Hoteleiro e Syndicato dos Maritimos de Maceió.

## O POVO RECLAMA

OS MORADORES DAS RUAS DR. GARNIER E CONDE DE PORTO ALEGRE RECLAMAM

Os moradores das ruas dr. Garnier e Conde de Porto Alegre reclamam contra a attitude de pouco recommendavel de um grupo de desoccupados que perturba o socego dos residentes locaes. Todas as noites, os desoccupados reunem-se á esquina das referidas vias publicas e em altas vozes discutem os mais diversos assumptos, inclusive os mais escabrosos. Aos domingos, organizam jogos de football na rua Conde de Porto Alegre e provocam as mais deprimentes scenas.

Essa reclamação, que é tão justa, quanto razoavel, esta a merecer a attenção das autoridades competentes.

## Centro Pró Melhoramento do Morro do Pinto

"Terá logar no proximo domingo, dia 15, ás 18 horas. mais uma festa de Commemoração de posse da nova Directoria para o Exercito de 1939/40, bem como do 14°. anno de fundação deste valoroso Centro, que tanto tem feito em favor dos melhoramentos porque vem passando este aprazivel recanto da nossa bella cidade.

Revestir-se-á de brilhantismo invulgar a festa que realiza este Centro, não desmentindo a sua velha tradição, e dada a grande sympathia com que conta os componentes da directoria, que vem presidindo os destinos deste prestigiado Centro.

A directoria a ser empossada, é a seguinte: — presidente —Albino Gonçalves Bairral: secretario geral — Francisco Bento da Ponte; secretario — José Manhães; thesoureiro — Manoel Lopes Correia; procurador — Domingos Rodrigues de Oliveira.

Conselho fiscal: — Benjamim Machado, Manoel Pereira da Rocha, Antonio Fernandes Pires.

Supplentes: — Oscar Machado da Silva, José Lopes de Almeida, Augusto Bento da Ponte, Melchiades Silva e Bernardino Gomes de Oliveira.

Theatro RECREIO
HOJE — A's 21 horas — HOJE
Brilhantissimo espectaculo completo — Recita de homenagem a MARIA HELENA

Com a representação da peça em 3 actos de flagrante opportunidade, original de MAURICE ROSTAND, traducção de MARIO BARROS
O Homem que eu matei!!
e em UNICAS representações a consagrada comedia em 1 acto original do eminente escriptor DR. JULIO DANTAS
"Rosas de todo o anno!!"
por Maria Mattos e Maria Helena!!
Terminará o espectaculo com um extraordinario FIM DE FESTA!! no qual tomará parte o brilhante artista Joaquim Pimentel
Amanhã ás 16 hs. ultima matinee la mocidade a preços reduzidos com "A nova rica!!"
DOMINGO — Matinée ás 15 horas e Soirée ás 20 e 22 hs. ULTIMO DOMINGO DA EMBAIXADA DO RISO!

# O Discurso do Leader Trabalhista Apoiando a Resposta de Chamberlain a Hitler

## Ninguem confia nos dirigentes allemães--Declara o major Attlee--Os trabalhistas dispostos á luta--As colonias são para os povos que nellas vivem

LONDRES, 12 (United Press, Agencia Norte Americana) — Os discursos que pronunciaram hoje na Camara dos Communs os leaders da opposição após a oração do primeiro ministro Neville Chamberlain rejeitando as propostas de paz do chanceller Dolf Hitler caracterizaram-se pela completa identidade com o ponto de vista do governo no sentido de que é impossivel acceitar a offerta allemã.

O major Clement Attlee, presidente do grupo parlamentar trabalhista disse: "Felicito-me pela declaração que acaba de formular o primeiro ministro, que segundo a minha opinião expoz em forma muito clara as difficuldades essenciaes relacionadas com o que se vem chamando "propostas de paz de Hitler". A primeira é que foram feitas por um homem, que só offerece vagas promessas futuras. Constitue a segunda difficuldade o facto de que taes propostas foram formuladas depois de levar-se a cabo de uma aggressão não provocada e que as mesmas propostas assentam na acceitação dos resultados dessa aggressão, como um facto consumado. A terceira difficuldade consiste em que não existe nenhum indicio de que se effectuasse uma modificação sentimental ou mental sobre a qual seja possivel fundar esperanças para o futuro.

Nenhum governo britannico, quer sob o ponto de vista de principios, quer sob o ponto de vista da prudencia poderá formular uma resposta differente da que deu o primeiro ministro. Creio que o povo deste paiz a endossará e que os povos dos outros paizes a approvarão.

Este paiz chegou ao limite de sua paciencia antes de empunhar as armas. Demonstrou amplamente seu desejo de paz. Tambem demonstrou seu desejo de discutir toda queixa. Em qualquer momento se assim o desejasse o chanceller allemão poderia ter discutido o problemas das colonias, o problema das materias primas e o problema do desarmamento. Escolheu, no entanto, o caminho da força e as demonstrações de boa vontade que formulou perante as outras nações não foram outra coisa que o preludio de uma aggressão. Portanto, é evidente que o que se pretende é algo mais que uma suggestão de condições de paz. Deve existir uma condição sob a qual seja possivel a paz. Estou certo de que todo o mundo neste paiz está disposto a tomar em consideração qualquer meio que facilite a terminação das hostilidades, sempre que assim se obtenha uma verdadeira paz e se cumpram os compromissos assumidos. Creio que o povo allemão deve saber que em qualquer momento póde obter a paz porém para isso deve abandonar o methodo da aggressão. O povo allemão deve comprehender que seus governantes já não têm o menor direito a que se confie nelles. Abandonar a aggressão não é uma méra clausula de uma solução de paz, mas uma condição indispensavel. Nós outros do partido trabalhista temos adoptado uma attitude decisiva contra a aggressão e a favor do imperio da lei. Estamos convencidos de que não existem perspectivas para uma paz duradoura emquanto não fôr eliminado o regime da violencia. Creio que a attitude do nosso partido foi exposta em fórma admiravel pelo sr. Greenwood na semana passada, assim como em outras occasiões. Estamos decididos a proseguir nesta luta até conseguirmos as condições necessarias para um mundo pacifico, em completa harmonia com a politica do nosso partido affirmada e reaffirmada em diversas conferencias.

Seria impossivel neste momento que alguem discutisse, com algum proveito, condições detalhadas para uma solução á situação européa, porém podemos fazel-o, affirmar que o primeiro principio é que não podemos continuar supportando um mundo que a todo o momento está sujeito á violencia no qual não existe o imperio da lei. Acredito que possamos assentar os principios sobre os quaes consideramos a possibilidade de se obter uma paz duradoura. Pela nossa parte, ha já tempo que assentamos esses principios Não vemos que exista motivo para trocar esses principios da politica de paz, do trabalhismo. Devemos estabelecer um mundo novo e uma nova Europa, dentro dos quaes se reconhecerão os direitos de todas as nações. Congratulo-me por haver ouvido dizer o primeiro ministro que o deveriamos fazer em consulta com o povo allemão. Não pedimos uma paz sem garantias e sim uma que permitta tanto ao povo allemão, como aos povos de outras nações, conservar seus direitos.

E' intensa a propaganda que se faz com respeito á necessidade de um espaço vital para a Allemanha. Os polonezes devem ter onde viver, como tambem o devem ter os tchecos. (A esta altura do discurso de Attlee um membro da Camara exclamou — "E tambem os esthonianos"). E' preciso notar que as nações pequenas, como as grandes potencias, têm que offerecer suas contribuições e o tamanho da nação não tem a menor relação com a contribuição que deve fazer á humanidade, e disso são exemplo a Palestina e a Grecia. Manter-nos-hemos firmes nessa finalidade e assim fazendo estaremos não sómente contra a dominação, senão tambem contra o imperialismo. A unica condição sob a qual é possivel que existam as pequenas nações, é sob o systema da segurança collectiva.

Se é que desejamos construir uma Europa nova, é necessario que seja uma Europa mais estreitamente coordenada. Somos a favor do desarmamento. Hitler fala da mesma coisa, porém, antes de tudo, é preciso que se tenha um desarmamento de espirito e que se tenha segurança, se é que se deseja obter um verdadeiro desarmamento.

Ha ainda outros principios que poderiamos assentar. Ouvimos falar de colonias, porém não acreditamos na divisão ou na exploração de colonias ou nenhuma potencia. Consideramos que as colonias são para os povos que nellas vivem e que seus recursos devem ser empregados em favor dos povos de todo o mundo. Acreditamos que é possivel construir um mundo novo, porém deve ser um novo mundo baseado em principios e estes são os principios da democracia, que respeitam os direitos alheios como os proprios. Creio que deveriamos fazer conhecer ao povo allemão que tem ante si esta escolha. Não é uma escolha entre serem defrontadas em uma guerra e desapparecer como membros effectivos de um comité europeu de nações. Tem á sua escolha o poder parar esta guerra e contribuir para o estabelecimento de uma grande Europa, e sabe que este paiz sómente deseja a criação de condições que tornem possivel uma paz. Devemos proseguir a luta com determinação, porque uma paz remendada sómente pode conduzir a outra guerra e deixar o mundo intranquillo, cambaleando sob o peso enorme dos armamentos. Devemos fazer todo o possivel para sair desta loucura com nada [illegible] que um mundo novo".

Sir Archibald Sinclair, tambem manifestou a approvação de sua bancada á declaração feita pelo primeiro ministro, qualificando-a de "critica equanime" do discurso do presidente allemão.

Não podemos tornar á Europa tal como era, disse. Ao finalizar a guerra será inevitavel uma nova ordem, que se poderia basear na força, porem, isso não occorrerá, a menos que a França e a Inglaterra permittam que sua vontade seja paralysada pelo tempo ou pela irresolução. Reconhecemos o direito de cada nação a entregar-se ao governo que melhor lhe pareça, e, mesmo, uma dictadura, se assim o deseja. Podemos presenciar perseguições religiosas e a oppressão de policias secretas, com seus campos de concentração, e temos o direito e o dever de reprovar estas manifestações, porem não temos o direito de dizer que iriamos á guerra para proteger os perseguidos por esse regime. Porem, quando se vêem ameaçadas a paz e a liberdade das nações, inclusive a propria, é imperioso qualquer sacrificio para impedir a propagação desse estado de coisas, o que não observado constituiria uma traição não somente ao nosso paiz, mas tambem aos nossos ideaes democraticos e ás nossas esperanças de estabelecer a paz no mundo. Em consequencia, se a idéa de conquista é inherente a politica de Hitler, é obvio que esta politica deve ser combatida. Não ha mais que um homem que possa demonstrar o contrario e é o proprio Hitler. Que retire suas tropas de todos os paizes que occupou nos dois ultimos annos, que concorde na restauração immediata da liberdade da Polonia e da Tchecoslovaquia e no direito do povo austriaco de decidir por plebiscito seu proprio destino e sómente então nos será possivel a nós emprehender negociações de paz com elle".

Sir Archibald Sinclair instou ao governo para proclamar ao mundo, por todos os meios ao seu alcance, que "se esta guerra continuar não é porque acariciemos aspirações territoriaes, nem porque desejemos mal ao povo allemão.

Ao proseguir com as opportunidades de discussão com a França e os dominios, espero que o governo encontre a possibilidade de accrescentar algo mais aos objectivos da politica annunciada esta tarde.

Certamente é obivio que no mundo moderno jámais poderemos conjurar a guerra se não estivermos dispostos a consentir limitações substanciaes na soberania nacional, tanto na esphera, politica como na economica.

Desejamos, pois que o governo nos dê a certeza de que, em cooperação com o governo francez, se propõe a offerecer á Europa uma nova ordem em cuja criação as nações neutras e a propria Allemanha possam ter a sua participação".

Ao responder algumas perguntas sobre as actividades anti-bellicas da União Fascista Britannica sir John Anderson, ministro do Interior e da Segurança Interna, declarou: "As actividades de certos grupos pequenos, nem todos da mesma doutrina (risos), tendentes a desfigurar a soberania nacional affectam de diversos modos. Reconheço que estas actividades provocam profundo resentimento, porém a mesma amplidão do repudio que originam é uma demonstração da inefficacia destas tergiversações. Comtudo o governo vigia attentamente o desenvolvimento dessas actividades com vistas a tomar as medidas opportunas, quando as circumstancias o exigirem".


# Diario Carioca

Anno XII — Numero 3.481 — Rio de Janeiro, Sexta-feira, 13 de Outubro de 1939 — Praça Tiradentes n. 77


# Para Uma Frente Espiritual Anti-Communista

### O Papa reiniciou seus esforços para impedir que a Russia perturbe a vida catholica das terras submettidas ao seu dominio

CIDADE DO VATICANO, 12— (U.P., agencia norte-americana) — O Papa Pio XII reiniciou hoje os seus esforços em favor do estabelecimento de uma frente espiritual anti-communista e para impedir que a intervenção russa na Europa perturbe a vida catholica nos territorios submettidos á influencia dos soviets.

O Pontifice realizou sondagens por meio dos representantes do Vaticano nos paizes signatarios do pacto anti-communista sobre se esses paizes consideravam em vigor tal pacto e se acreditavam na possibilidade de se o pôr em pratica.

Sabe-se que a questão da attitude do Reich a este respeito não foi discutida, embora o embaixador allemão perante a Santa Sé, sr. Diego Von Bergen, tenha conversado durante meia hora, hontem, com o secretario de Estado do Vaticano, cardeal Maglione.

**O PAPA ADIOU A PUBLICAÇÃO DA SUA ENCYCLICA**

CIDADE DO VATICANO, 12— (Agencia Nacional — Brasil)— Por motivo referente á situação interna, o Papa decidiu adiar a publicação da sua annunciada encyclica. Divulga-se que Pio XII projecta fazer as suas declarações ante o consistorio, que teria logar na primeira quinzena de novembro. Como, com a morte do cardeal Mundeleine, se encontram actualmente vagos 13 cargos cardinalicios, acredita-se que o Papa aproveitará a primeira opportunidade para completar o Collegio de Cardeaes. Suppõe-se que Pio XII nomeará dez novos cardeaes, dos quaes seis italianos e quatro estrangeiros.

## Desastre de Vehiculos em Botafogo

Verificou-se hontem, á noite, na praia de Botafogo, esquina da rua Paranhos, violento choque de vehiculos. O auto de aluguel n. 27.279, dirigido pelo motorista Orlando da Cunha Bolongo, branco, portuguez de 27 annos, solteiro, quando subia a rua acima freou o carro repentinamente sendo abalroado na parte trazeira, pelo omnibus, 622, da Viação Elite, que tinha na direcção o chauffeur Moacyr Brasileiro da Silva.

O guarda civil n. 48 que se achava proximo ao local onde se verificou a occurrencia, deteve ambos os motoristas e os conduziu ao 3° districto policial, apresentando-os ao commissario Lago, ali de serviço.

## Os "D. Juan" das esquinas

**COM VISTA AO S. S. URGENTE DA D. G. I.**

Diariamente chegam á nossa redacção numerosas queixas dos paes de alumnas que cursam a Escola Paulo de Frontim, á rua Barão de Ubá, contra o procedimento irritante e immoral de varios individuos, que, sem nenhuma compustura, passam o tempo, nas esquinas, jogando as mais infames piadas ás collegiaes da alludida Escola.

Esses atrevidos crescem de dia para dia de uma maneira assustadora, facto que merece a attenção da policia de costumes.

Ultimamente os taes "mocinhos" deram para, em grupos, estacionar nos pontos de bondes da esquina, das ruas do Mattoso com Haddock Lobo e desta com Barão de Ubá, afim de exercerem sua "profissão" nociva aos bons modos e á educação que certamente não receberam quando menores.

Impõe-se a designação de um policial, com instrucções especiaes para evitar o mal que se grassa intensamente naquellas bandas de Haddock Lobo.

## ATROPELADO

Apresentando fractura do craneo foi internado hontem no Hospital Getulio Vargas, o menor Aristides Ferreira, de 8 annos, residente á rua Lobo Junior n. 153, que fôra atropelado na esquina desta rua com a estrada Rio-Petropolis.

## Chegou a Lisboa o sr. Augusto de Lima Junior

**O BRASIL VAE ERGUER NA CAPITAL PORTUGUEZA UM MONUMENTO A CABRAL**

LISBOA, 12 (United Press, Agencia Norte Americana) — O paquete brasileiro "Raul Soares", depois de uma viagem magnifica, isenta de quaesquer encontros com navios belligerantes, chegou hoje ao Tejo. Nas alturas de Cabo Branco o vapor brasileiro cruzou com o navio escola "Sagres", que realiza um cruzeiro de instrucção conduzindo os guardas-marinha portuguezes, o qual levava as vellas desfraldadas e ostentava a Cruz de Christo, o que constituiu motivo de grande alegria entre os passageiros do "Raul Soares".

O delegado do Brasil ás festas dos centenarios de Portugal, sr. Augusto de Lima Junior, foi aguardado no caes pelos secretarios da embaixada e do consulado do Brasil, representantes do secretariado da Propaganda da Commissão dos Centenarios, srs. Carlos Cilia e Gastão de Bettencourt, delegados respectivamente do "Correio Portuguez" e "Diarios Associados", jornalistas e a colonia brasileira, que lhe dispensaram enthusiastica recepção.

Ainda a bordo, o sr. Lima Junior declarou á United Press o seguinte: — "Venho auxiliar o embaixador Araujo Jorge no desempenho da participação brasileira ás commemorações dos Centenarios. Espero rapidamente estabelecer contacto com o embaixador e a Commissão dos Centenarios, afim de que a participação brasileira venha a corresponder aos desejos expressos pelo governo portuguez. O presidente Getulio Vargas, manifestando sua especial attenção ao assumpto, designou o proprio chefe de sua casa militar, general Francisco José Pinto, para superintender os trabalhos da nossa participação, o qual desenvolve uma actividade incansavel, afim de assegurar o brilho condigno da collaboração do Brasil aos Centenarios de Portugal.

— Brevemente — continuou — começaremos a construcção do pedestal da estatua a Pedro Alvares Cabral que o Brasil offerecerá ao povo portuguez.

## Atropelada na Ponte dos Marinheiros

Nas proximidades da Ponte dos Marinheiros foi atropelada hontem, á tarde, a domestica Maria da Silva, parda, de 70 annos presumiveis, viuva e de residencia ignorada.

A victima que soffreu fractura do craneo, foi medicada no Posto Central da Assistencia e internada, em seguida, no Hospital do Prompto Soccorro.

## Tentou matar-se

Foi soccorrida hontem, á noite, no Posto Central da Assistencia, retirando-se depois de ter sido posta fóra de perigo, a domestica Maria de Oliveira, parda, de 17 annos, solteira, moradora á rua Carvalho Aloysio nº 54 que. por motivo intimos, tentou contra a existencia, ingerindo azul de methileno na residencia.

## Matou-se na via publica

Matou-se hontem á tarde, na via publica, em Campo Grande, ingerindo cerveja com formicida, depois de comer um "sandwich" de salame, o commerciario Jaiz de Souza, branco, brasileiro, de 24 annos, solteiro, residente á rua Rio-A n. 123, naquelle distante suburbio.

Levado o facto ao conhecimento das autoridades do 28° districto policial, esteve no local o commissario Veiga, que, depois do exame pericial, providenciou a remoção do corpo para o necroterio do Instituto Medico Legal.

Aquella autoridade, não encontrou nenhuma declaração do tresloucado a respeito do motivo que o levou a pôr termo á existencia. Pessoas que o conheciam mais intimamente declararam ao commissario que a situação precaria de Jaiz que ha bastante tempo encontrava-se desempregado, foi a unica causadora do seu gesto extremo.

## "Cenepe" é o endereço telegraphico do Conselho Nacional do Petroleo

O Conselho Nacional do Petroleo, que se acha installado no Palacio Tiradentes, vem de registar, no Departamento Nacional dos Correios e Telegraphos, o seu endereço telegraphico, o qual ficou sendo: "CENEPE".

## O orçamento da Marinha Norte-Americana se elevará a 900 milhões de dollares

WASHINGTON, 12 (A. N., Brasil) — A agencia italiana Stefani declara que o orçamento da marinha norte-americana se elevará no proximo exercicio legislativo, a 900 milhões de dollares contra 773 milhões no anno corrente.

## O aviador britannico cumpriu a sua palavra

LONDRES, 13 (A. N., Brasil) — A British Broadcasting informa que o aviador britannico que havia descido em terra da Dinamarca, regressou á Inglaterra. Não sabia o aviador que estava detido naquelle paiz sob palavra. Logo que teve conhecimento dessa circumstancia promptificou-se a voltar para dar cumprimento á sua palavra. O facto é commentado na Dinamarca como em conformidade com as reconhecidas tradições britannicas.

## Mobilizado todo o poderio do exercito finlandez

HELSINGFORS, 12 (U. P., Agencia Norte Americana) — Segundo se diz em circulos autorizados a Finlandia tem, agora, em armas trezentos mil homens, o que virtualmente representa todo o poderio do exercito finlandez. Estima-se que cento e cincoenta mil homens poderão ser mobilizados, especialmente nos corpos de voluntarios.

## Os tenentes não podem se matricular na Escola das Armas

Declara o ministro da Guerra, que, tendo em vista a grande deficiencia de subalternos, em 1940 fica suspensa a matricula de primeiros tenentes na Escola das Armas, entrando assim em vigor o art. 117 da referida Escola.

## Vae auxiliar os trabalhos da linha telegraphica

Pelo ministro da Guerra foi designado hontem, o major da reserva Luiz Thomaz Reis, para auxiliar o coronel Francisco Jaguaribe Gomes de Mattos, nos trabalhos technicos da antiga Commissão de Linhas Telegraphicas e Estrategicas de Matto-Grosso ao Amazonas.

## Vae atirar hoje, á noite o Forte de Copacabana

De accordo com o programma de instrucção, o Fórte de Copacabana, a partir das 20 horas de hoje, fará tiros sobre alvo rebocado, illuminado por holophotes. Esse exercicio será assistido pelas altas autoridades militares sob a direcção do general Rego Barros, inspector da Defesa de Costa.

## Conferenciaram com o ministro do Trabalho

Em conferencia com o titular da pasta do Trabalho, sr. Waldemar Falcão, estiveram, hontem, em seu gabinete, os srs. Euvaldo Lodi, presidente da Confederação Nacional da Industria, Costa Miranda, director do Serviço de Estatistica da Previdencia e Trabalho, e Crisosthomo de Oliveira.

Tambem conferenciou hontem, com o ministro Waldemar Falcão o sr. João Carlos Vital, presidente do Instituto de Reseguros do Brasil.

## Improcedente a reclamação

**REFORMADA A DECISÃO DA JUNTA**

No processo em que são partes a Companhia Carris, Luz e Força do Rio de Janeiro e o seu empregado Antonio da Rocha Vieira, o sr. Waldemar Falcão ministro do Trabalho, de accordo com o parecer da Procuradoria do Departamento Nacional do Trabalho, reformou a decisão da 2ª Junta de Conciliação e Julgamento desta capital, para o effeito de ser a reclamação tida como improcedente.

## Homenageado o presidente do Instituto da Estiva

Os funccionarios do Instituto da Estiva que servem em Santos telegrapharam ao titular da pasta do Trabalho, sr. Waldemar Falcão, communicando terem prestado ao presidente daquelle Instituto uma homenagem, inaugurando o seu retrato no posto de arrecadação São Sebastião. Na solemnidade falaram varios oradores, todos enaltecendo a obra social do governo e elogiando a administração do sr. Ferreira Filho á frente do Instituto da Estiva.

## O trem colheu o auto caminhão

Na passagem de nivel da rua Bernardino de Mello em Nova Iguassu', foi colhido, ás primeiras horas de hontem, pelo trem, prefixo R-1 que recuava para Bello Horizonte, o auto-transporte n. 1.613, de propriedade do motorista Santos Moreira, que o dirigia no momento tendo como ajudante um seu sobrinho. Procurando evitar o desastre o machinista freou violentamente a composição, tendo descarrilado alguns carros.

Em consequencia do choque, receberam graves ferimentos o chauffeur e o ajudante.

## A defesa sanitaria vegetal

Pelo sr. Souza Costa, titular da Fazenda, foi recommendado aos inspectores das Alfandegas que levem ao conhecimento dos Postos de Defesa Sanitaria Vegetal a existencia de plantas vivas ou partes vivas de plantas nas bagagens dos membros do corpo diplomatico, nacional ou estrangeiro, facilitando aos funccionarios dos referidos postos os meios de exame para o respectivo desembaraço.